



Instituto  Sabin

RELATÓRIO ANUAL
DE ATIVIDADES · 2025

RELATÓRIO DE ATIVIDADES DO INSTITUTO SABIN 2025

Brasília, março de 2026

SOBRE O RELATÓRIO

Transparência, Impacto e Compromisso

Este relatório é a expressão de um compromisso que vem sendo construído há duas décadas.

O Relatório de Atividades 2025 do Instituto Sabin apresenta as principais ações realizadas entre 1º de janeiro e 31 de dezembro de 2025. Este foi um ano especialmente significativo: celebramos 20 anos de trajetória e consolidamos um importante movimento de evolução institucional.

Ao longo de 2025, aprofundamos nossa estratégia, fortalecemos nossa governança e conduzimos o processo de construção da nova identidade do Instituto, um trabalho que refletiu nossa maturidade, nossos aprendizados e a visão de futuro que desejamos sustentar.

A nova marca, desenvolvida ao longo desse ciclo, passa a ser oficialmente apresentada ao público neste início de março, marcando a abertura de uma nova fase. Uma fase mais clara, mais estratégica e ainda mais conectada ao nosso propósito.

Neste documento, organizamos nossas iniciativas a partir dos três eixos que orientam nossa atuação, sendo eles, Engajamento Social e Filantropia, Promoção da Saúde Integral e do Bem-Estar de Pessoas em Vulnerabilidade e Fortalecimento de Ecossistemas e Organizações de Impacto. Essa estrutura traduz a forma como entendemos o cuidado: mobilizando pessoas, humanizando experiências e fortalecendo quem já transforma realidades.

Também dedicamos um capítulo especial à celebração dos nossos 20 anos.

Esse momento nos permite reconhecer as pessoas e organizações que caminharam conosco e reafirmar nossa responsabilidade com o futuro.

Mantendo nosso compromisso com a transparência e a acessibilidade da informação, este relatório conta com links interativos que direcionam a conteúdos complementares, proporcionando uma experiência de leitura dinâmica e conectada às iniciativas do Instituto.

Para informações adicionais ou esclarecimentos, entre em contato pelo e-mail **instituto@institutosabin.org.br** ou por meio dos nossos canais oficiais, disponíveis na contracapa deste relatório.

Seguimos conscientes de que o cuidado é o ponto de partida.

E de que a inovação se fortalece quando é construída com consistência.

A inovação começa no cuidado. E agora ganha uma nova forma de se apresentar ao mundo.

Apresentação e Governança

Sobre o Relatório: Transparência, Impacto e Compromisso	3
Editorial / Expediente Técnico	4
Nossa Governança (instâncias, mandatos e composição)	5
Mensagem da Presidente	6
Mensagem das Embaixadoras	7
Mensagem da Mantenedora	8
Mensagem do Gerente-Executivo	9
As pessoas por trás do impacto (equipe)	10

20 anos do Instituto Sabin

20 anos – Um movimento que se multiplica	11
Reconhecimento público de uma trajetória de impacto	12
Linha do tempo	13
Propósito, Missão e Valores	15

Indicadores e Estratégia

Grandes Números 2025	16
Série histórica de indicadores (2023-2025)	17
Os Eixos da nossa atuação (visão geral)	18
Contribuição aos ODS	19
Distribuição estratégica dos investimentos por eixo	20
Arquitetura Programática (OP → Programas/Iniciativas)	21
A Estrutura que sustenta o Impacto: Objetivos Habilitantes	23

EIXO 1 – ENGAJAMENTO SOCIAL E FILANTROPIA

Apresentação do Eixo 1	24
OP1 – Campanhas: Mulher, Solidariedade	25
OP1 - Natal. Parcerias: Grupo Mulheres do Brasil-DF e Amigos da Vida	26
OP2 – Eu Faço Impacto e Líderes de Impacto	27
OP2 – Campanhas e Mobilizações de Voluntariado	29

EIXO 2 – PROMOÇÃO DA SAÚDE INTEGRAL E DO BEM-ESTAR DE PESSOAS EM VULNERABILIDADE

Apresentação do Eixo 2	30
OP3 - Ciclo do Cuidado; Cuidando da Comunidade	31
OP3 - Cuidando da Comunidade	32
OP3 - Pró-Rim; Refazer; Hospital SJ Criciúma	33
OP4 – MAB; Embaixadores da Saúde	34
OP4 – Fundo Positivo; NAP	35
OP5 – Programa Ludotecas	36

EIXO 3 – FORTALECIMENTO DE ECOSISTEMAS E ORGANIZAÇÕES DE IMPACTO

Apresentação do Eixo 3	37
OP6 – Enactus	38
OP6 – Transformação 3.0	39
OP6 – Junior Achievement; Inova Social/Podcast	40
OP6 - Social Good Brasil; SSIR Brasil	41
OP6 – Modelo C; FIINSA	42
OP6 - Impacta Mais; Festival Jupi; FIFE	43
OP7 – Saúde+; PAIS	44
OP7 – Impacta Nordeste; Plataforma Conjunta	45
OP7 – SITAWI	46
OP7 – Selo Social; Jornada IA para Impacto	47
OP8 – Coalizão pelo Impacto	48
OP8 – Guia de Impacto; Aliança pelo Impacto; The Catalyst	49
OP8 – Ethos; GIFE; RIS-DF; Fundação Abrinq	50
OP8 – Lives & Podcast	51
OP8 – Participação em eventos e articulação	52

Comunicação e Marca

Aprendizados do Período	53
Visibilidade – Mídia & Presença Online	54
Rebranding – Evolução da Identidade	55

Encerramento

Seguimos Conectando Impacto	56
Parceiros do Ecossistema	57
Manifesto 20 anos	59

© Editorial**EXPEDIENTE TÉCNICO DA PUBLICAÇÃO****Coordenação:** Gabriel Cardoso e Jessica Campos**Produção de Conteúdo:** Gabriel Cardoso, Jessica Campos, Ivan Aires, Marcela Milhomen e Rodrigo Moreira**Revisão:** Gabriel Cardoso, Jessica Campos, Ivan Aires e Rodrigo Moreira**Projeto Gráfico e Editoração Eletrônica:** Agência Ecomunica**Ilustrações:** Tottal**Fotografia:** Arquivo do Instituto Sabin e de parceiros

Nossa Governança

A governança do Instituto Sabin é estruturada para garantir transparência, responsabilidade e consistência estratégica na condução de suas atividades.

A organização é composta por associados fundadores, efetivos e beneméritos, organizados em quatro instâncias de governança: Assembleia Geral, Conselho Consultivo, Diretoria Executiva e Conselho Fiscal, com atribuições complementares para deliberação, acompanhamento e supervisão das atividades institucionais.

Os mandatos têm duração de dois anos, conforme estabelecido no Estatuto Social do Instituto Sabin, atualmente registrado com sua 11ª alteração consolidada, refletindo o amadurecimento e a evolução institucional ao longo de sua trajetória.

[↗ Estatuto Instituto Sabin](#)

CONSELHO DELIBERATIVO E COMPOSIÇÃO DA ASSEMBLEIA GERAL · 2022-2026

Fundadoras e Embaixadoras



Sandra Soares Costa



Janete Vaz



Raquel Ribeiro Vaz



Marcelo Soares Pena Costa

Diretor Administrativo



Rafael Antonio Mendes Ribeiro Vaz

Diretor de Portfólio



Guilherme Soares Pena Costa



José Francisco Viana de Sousa

Conselho Fiscal

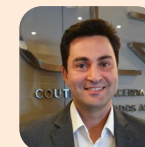

José Márcio Diniz Filho



Renata Castellani da Silva

Conselho Fiscal (suplentes)



Nadja Nayra Soares Mota



Werley Antonio Rezende

Mensagem da Presidente



Como presidente do Instituto Sabin, carrego com profunda honra e senso de responsabilidade a continuidade de uma história que nasceu no coração da nossa família e se expandiu como expressão viva de um propósito maior.

O Instituto não é apenas uma iniciativa social. Ele é a materialização de um valor que nos sustenta desde a origem: cuidar de pessoas. Um cuidado que escolhemos exercer de forma intencional, como resposta àquilo que recebemos ao longo da nossa jornada. Retribuir à sociedade, para nós, é uma decisão consciente, um compromisso de vida.

Ao longo desses 20 anos, aprendemos que impacto verdadeiro não se constrói apenas com recursos, mas com presença, escuta e, sobretudo, amor. Um amor que se traduz em ação, em responsabilidade compartilhada e na coragem de transformar realidades. Cada projeto, cada parceria e cada voluntário carrega essa essência e amplia o alcance desse propósito que nos une.

Construímos um legado que atravessa gerações e encontra no Instituto uma de suas expressões mais genuínas: servir, cuidar e gerar transformação na vida do próximo.

Iniciamos agora uma nova fase, mais maduros, sustentados por uma história consistente, construída ao longo dessas duas décadas. Com uma identidade sólida e bem definida, apresentamos também nossa nova logomarca: um símbolo que traduz o nosso coração, ao mesmo tempo disposto e acolhedor, como um abraço, e que ganha ainda mais significado em uma tipografia exclusiva, desenhada especialmente para nós. Um marco que nos enche de orgulho e nos projeta para o futuro.

Nada disso seria possível sem a graça de Deus. Ele quem sustenta cada passo, direciona nossos caminhos e nos permite viver algo que vai além de nós mesmos.

Raquel Vaz

Presidente do Instituto Sabin

Mensagem das Embaixadoras



Olhar para a trajetória do Instituto Sabin é reviver a essência da nossa própria história. É perceber que o mesmo sonho que deu vida ao Grupo Sabin, nascido do desejo de cuidar, floresceu e se tornou esta força de transformação social que tanto nos orgulha.

Desde o princípio, entendemos que o sucesso de uma empresa não se mede apenas por seus resultados, mas também pelo impacto social que ela constrói. O Instituto Sabin é o legado vivo dessa convicção. Ele é o coração da nossa filosofia de “inspirar pessoas a cuidar de pessoas”, um compromisso que transcende os muros da empresa e alcança o tecido social das comunidades que servimos.

Este caminho que trilhamos só foi possível graças a uma imensa rede de **afeto, coragem, protagonismo e colaboração**. Cada voluntário, cada parceiro e cada membro da equipe do Instituto são cocriadores deste impacto. Juntos, não entregamos apenas projetos, mas plantamos sementes de esperança, autonomia e dignidade, gerando um efeito multiplicador que reverbera por todo o país.

Neste relatório, estão as histórias que dão sentido a todo o nosso esforço. Elas são a prova viva de que a inovação social, aliada ao cuidado e ao respeito à vida, tem o poder de gerar mudanças profundas e duradouras.

Ao renovarmos nosso compromisso, olhamos para o futuro com a mesma energia e determinação do início. Acreditamos que, ao investir em pessoas e fortalecer ecossistemas de impacto, estamos construindo uma sociedade mais saudável e solidária para as futuras gerações.

Seguimos com a convicção de que liderar com impacto social é, acima de tudo, abrir caminhos para que as pessoas também possam crescer, se transformar e fazer a diferença na vida de outras pessoas.

Dra. Sandra Costa e Dra. Janete Vaz
Embaixadoras

Mensagem da Mantenedora



É com imensa satisfação e orgulho que celebramos, em 2025, os 20 anos de trajetória do Instituto Sabin. Para nós, a inovação começa com o cuidado, e não há maior prova disso do que a jornada do nosso Instituto: duas décadas dedicadas a transformar vidas e fortalecer comunidades por todo o Brasil, gerando impacto social positivo e duradouro.

O propósito do Grupo Sabin de “inspirar pessoas a cuidar de pessoas” encontra no Instituto sua mais potente concretização no campo social. É por meio dele que um dos nossos compromissos públicos com a agenda ESG se materializa na estratégia da empresa em prol de mudança que gera impacto nas instituições parcerias e promove o bem-estar coletivo nas comunidades onde estamos presentes.

O ano de 2025 foi ainda mais especial por marcar o primeiro ano do segundo ciclo da nossa Teoria da Mudança. Nesta nova etapa, vamos aprofundar ainda mais a atuação do nosso Instituto Sabin, pilar essencial do valor da responsabilidade socioambiental do Grupo.

Olhando para o futuro, nosso entusiasmo se renova com o lançamento da nova marca do Instituto. Uma identidade visual que reflete a maturidade alcançada nestes 20 anos e nossa disposição para os desafios das próximas décadas. Continuaremos a construir um legado de cuidado, inovação e transformação, sempre fiéis à nossa essência de cuidar.

Dra. Lídia Abdalla

Presidente-executiva do grupo Sabin

Mensagem do Gerente Executivo



Quando olho para trás e percebo que cinco anos se passaram desde que cheguei ao Instituto Sabin - em plena pandemia, com o país em suspensão -, o que mais me surpreende é a quantidade de camadas que o nosso trabalho ganhou.

Naquela época, nossa urgência era sobreviver frente a maior crise sanitária da história recente do país. Hoje, a exigência é outra: um instituto empresarial ser relevante para a sociedade num cenário onde a complexidade política, socioeconômica, ambiental e tecnológica exige muito mais do que boas intenções.

O Instituto completou 20 anos em 2025, entrando no segundo ciclo da sua Teoria de Mudança - sua diretriz estratégica trienal e seu atestado com compromisso público. Com maturidade operacional e clareza estratégica, houve constância nas entregas, investimento em dados e gestão, revisão constante do que funciona e do que precisava mudar.

Ao mesmo tempo, cada ajuste de rota foi precedido por conversas difíceis, criatividade, adaptabilidade, por escuta genuína e por uma abertura ao novo que nem sempre é confortável. Essa combinação entre rigor analítico e sensibilidade humana - entre planilha e empatia, se preferir - é o que sustenta a nossa atuação.

Os resultados de 2025 refletem isso: voluntariado corporativo fortalecido, ecossistemas de impacto amadurecidos em diversas regiões, novas frentes em saúde preventiva e a consolidação de programas como o Transformação como uma referência em conhecimento para o setor.

Resultados que pertencem a muita gente!

A começar pelas Dras. Janete Vaz e Sandra Costa, cujo interesse pelo Instituto nunca foi protocolar, mas genuíno, pessoal e atento ao detalhe. Essa presença das fundadoras no cotidiano garante ao nosso trabalho uma filantropia empresarial alinhada ao território, mas também aos valores e a essência do negócio.

Da presidência do Instituto, sob a condução da Raquel Vaz, recebemos algo raro na gestão corporativa: confiança com autonomia. E do Grupo Sabin, por meio da liderança da Dra. Lídia Abdalla, o compromisso concreto de que o investimento social cresça junto com a empresa: não como acessório, mas como parte da identidade do negócio.

Agradeço nominalmente ao time que faz o Instituto funcionar todos os dias: Andreza, Ivan, Jessica, Karen, Marcela, Mayra, Rodrigo e Vânia. E aos líderes de impacto distribuídos pelo Brasil: nossos olhos, mãos e corações nos territórios!

Sem essas pessoas, a Teoria de Mudança seria apenas um documento bonito.

Gabriel Cardoso

Gerente-Executivo do Instituto Sabin

As pessoas por trás do impacto



Nosso trabalho é conduzido por uma equipe técnica comprometida com a geração de impacto social e formada por profissionais com experiências e competências complementares.

De forma integrada e matricial, o time do Instituto Sabin transforma estratégia em ação, fortalecendo programas, parcerias e iniciativas que ampliam o alcance do investimento privado do Grupo Sabin.

A seguir, apresentamos as pessoas que constroem essa trajetória conosco:

Gerente Executivo



Gabriel Cardoso



Contadora



Lourivana Lima

Coordenadora de Operações



Jessica Campos



Analista Contábil



Mayra Verde



Analista Financeira



Karen Gois



Analistas de Projetos



Marcela Milhomem



Assistente Administrativa



Andreza Camboim



20 ANOS DO INSTITUTO SABIN

Um movimento que se multiplica



Há 20 anos, o Instituto Sabin caminha ao lado de comunidades, organizações e pessoas que acreditam no cuidado como força transformadora. Não celebramos apenas uma data. Celebramos uma trajetória construída em rede, fortalecida pela escuta e sustentada por responsabilidade.

Ao longo dessas duas décadas, evoluímos de uma iniciativa movida pelo voluntariado para uma instituição estruturada, com estratégia clara, governança consolidada e atuação nacional. Como afirma a Dra. Janete Vaz, Embaixadora e Cofundadora do Instituto Sabin, o “*Instituto transcendeu e hoje é reconhecido como referência nacional nas ações sociais que conduz com responsabilidade, levando sustentabilidade, proximidade e foco às organizações e comunidades com as quais atua.*”

Essa combinação entre sensibilidade e método define nossa identidade. Cada projeto nasce da escuta e se desenvolve com planejamento, consistência e compromisso com resultados concretos. Sandra Costa, Embaixadora e Cofundadora do Instituto Sabin, resume esse movimento ao afirmar “*que cada projeto articulado e cada parceria estabelecida materializam o compromisso do Instituto.*”

O impacto acumulado ao longo desses anos traduz essa construção coletiva:



+72 milhões

de reais investidos em Investimento Social



+3,4 milhões

de pessoas beneficiadas



+789 mil

exames doados



+1,7 mil

organizações com propósito social fortalecidas

Em 2025, celebramos essa história ao lado do Grupo Sabin. A comemoração dos 20 anos foi marcada por ações realizadas em diferentes regiões do Brasil, beneficiando 20 organizações da sociedade civil. Uma homenagem concreta à nossa trajetória e à confiança construída ao longo do tempo.

Ao completar duas décadas, o Instituto Sabin não apenas celebra o que construiu, mas reafirma o caminho que escolhe seguir. O amadurecimento institucional, a consolidação da estratégia e a evolução da marca marcam a abertura de um novo ciclo. Um ciclo que amplia nossa responsabilidade e fortalece nosso posicionamento como referência em investimento social privado e inovação social.

Vinte anos depois, permanecemos com a mesma convicção que nos trouxe até aqui. Transformar cuidado em ação e seguir construindo, com consistência e propósito, os próximos capítulos dessa história.



Reconhecimento público de uma trajetória de impacto



Em julho de 2025, o Instituto Sabin recebeu uma Sessão Solene de homenagem na Câmara dos Deputados, reconhecimento público de sua contribuição para a promoção da saúde, o fortalecimento do investimento social privado e o desenvolvimento de iniciativas de inovação social no país.

A homenagem foi proposta pela Deputada Federal Iza Arruda e reuniu autoridades públicas, lideranças do Grupo Sabin e representantes do ecossistema social, evidenciando o reconhecimento institucional da trajetória construída pelo Instituto ao longo de 20 anos de atuação.

Durante a cerimônia, a presidente do Grupo Sabin, Lídia Abdalla, destacou o papel do investimento social como parte integrante do propósito da organização: *“Nosso investimento social é uma das formas de vivenciar o propósito de inspirar pessoas a cuidar de pessoas e reafirmar os compromissos públicos assumidos em nossa agenda ESG.”*

Participaram da mesa da sessão solene a Deputada Federal Iza Arruda, requerente da homenagem; Janete Vaz, cofundadora e presidente do Conselho de Administração do Grupo Sabin; Lídia Abdalla, presidente do Grupo Sabin; Juracy Cavalcante Lacerda Júnior, Secretário de Saúde do Distrito Federal; José Eduardo Sabo Paes, Procurador Distrital dos Direitos do Cidadão do Ministério Público do Distrito Federal e Territórios; e Francileide Paes, presidente da Associação Médica de Brasília.

A cerimônia também contou com a apresentação do vídeo institucional do Instituto Sabin e com a interpretação do Manifesto de 20 anos do Instituto Sabin pelo Coral Crianças para o Bem, da Nova Acrópole, sob regência do maestro Ricardo de Sousa Castro.

A homenagem simboliza o reconhecimento público da trajetória do Instituto Sabin e reforça o compromisso contínuo com a promoção da saúde, o fortalecimento das organizações sociais e a construção de redes de impacto voltadas ao desenvolvimento das comunidades.

[!\[\]\(65e8f8322c024ac6fcf86b65a793ebdd_img.jpg\) Confira aqui a homenagem](#)

LINHA DO TEMPO

20 ANOS DO INSTITUTO SABIN

Uma trajetória que começa no cuidado e se consolida como referência nacional

A história do Instituto Sabin é feita de escolhas, aprendizados e decisões que foram moldando nossa atuação ao longo dos anos. Cada etapa representou um avanço na forma de cuidar, estruturar e ampliar o impacto social.

A linha do tempo a seguir reúne os alguns marcos dessa trajetória. Ela mostra como uma iniciativa voluntária ganhou forma, estratégia, governança e alcance nacional, até chegar aos 20 anos com maturidade e clareza de propósito.

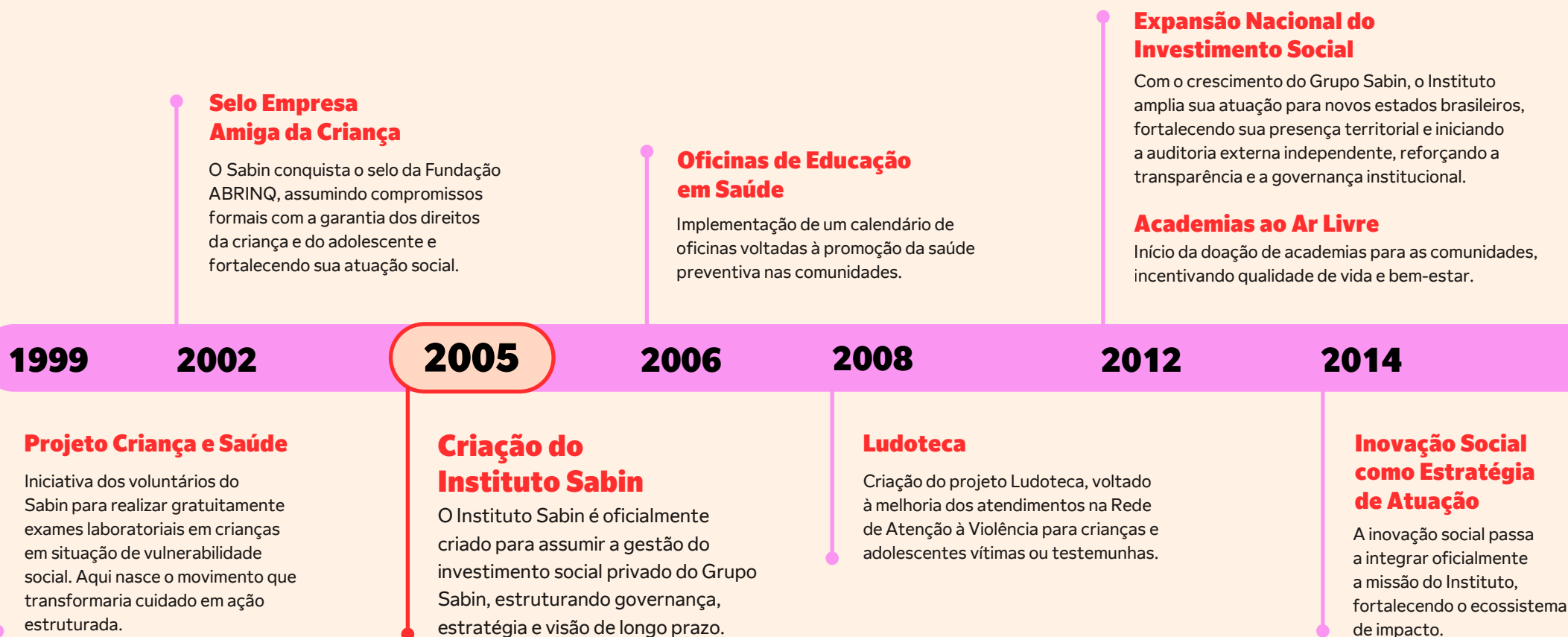

2016

1º Encontro de Interlocutores

Alinhamento estratégico dos voluntários do Instituto Sabin para integração das ações em todas as cidades de atuação.

2018

Início do Saúde+

O Projeto Criança e Saúde evolui para o Saúde+, programa voltado à aceleração social de organizações da sociedade civil.

2020

Ampliação do Saúde+

O programa amplia seu público e passa a atender organizações com diferentes perfis de beneficiários.

2021

Enfrentamento da Pandemia

Nos anos de 2020 e 2021, diante da pandemia de Covid-19, o Instituto Sabin reposicionou sua atuação para responder às demandas emergenciais das comunidades, com foco em populações em situação de risco social, por meio da mobilização de recursos, doação de itens essenciais e ampliação do acesso a exames. Simultaneamente, fortaleceu organizações da sociedade civil e adaptou seus programas ao contexto de distanciamento social, consolidando uma atuação que combinou respostas emergenciais com iniciativas estruturantes e reforçou seu compromisso com o cuidado e a redução das desigualdades.

2022

Teoria de Mudança

Desenvolvimento colaborativo da Teoria de Mudança, ferramenta estratégica que organiza objetivos de curto, médio e longo prazo, consolidando maturidade institucional e formaliza compromisso público do Instituto com a sociedade brasileira.

Coalizão pelo Impacto

O Instituto Sabin passa a integrar, como parceiro estratégico, a iniciativa inovadora de filantropia colaborativa que fortalece ecossistemas via oito dimensões de organizações intermediárias.



2025

20 Anos: da Transformação à Escala

Em meio às celebrações dos 20 anos, o Instituto Sabin reafirma uma trajetória construída com estratégia, colaboração e compromisso com o impacto. Como expressão desse amadurecimento, a metodologia do Programa Transformação passa a integrar o Centelha, iniciativa do MCTI, Finep e CNPq, ampliando sua contribuição para o empreendedorismo inovador no país.

2024

Voluntariado em Escala e Engajamento Nacional

Descentralização do voluntariado corporativo por meio de plataforma digital e lançamento da Gincana do Bem, ampliando o engajamento e a capilaridade das ações sociais.

2023

Transformação e marco institucional

Lançamento da jornada social de aprendizagem para incentivar e apoiar o surgimento de empreendedores sociais em todo o Brasil, em paralelo à celebração dos 18 anos do Instituto Sabin, consolidando sua maioria institucional e presença nacional.



O propósito que nos orienta



No Instituto Sabin, acreditamos que o cuidado é uma força capaz de transformar realidades. É a partir dele que nascem as iniciativas, parcerias e soluções que buscamos construir junto às comunidades onde o Grupo Sabin atua.

Nossa atuação parte do entendimento de que desafios sociais complexos exigem colaboração, inovação e compromisso de longo prazo. Por isso, trabalhamos para fortalecer organizações, mobilizar redes e ampliar o acesso a oportunidades que promovam saúde, bem-estar e desenvolvimento social.

Esse propósito orienta não apenas o que fazemos, mas a forma como fazemos. Ele também fundamenta a Teoria da Mudança do Instituto Sabin, que organiza nossa estratégia de atuação e conecta desafios sociais, iniciativas implementadas e resultados de impacto.

Missão

Contribuir para a melhoria da qualidade de vida, do bem-estar e da prosperidade nas comunidades onde o Grupo Sabin atua, promovendo o cuidado e fomentando a inovação social.

Valores

Os valores do Instituto Sabin orientam nossas decisões, relações e formas de atuação:

- Ética
- Compromisso socioambiental
- Transparência
- Respeito à vida
- Comprometimento
- Fortalecimento de redes
- Eficiência e eficácia
- Inovação social
- Dinamismo cooperativo

[➔ Conheça na íntegra a Teoria da Mudança do Instituto](#)

Grandes Números 2025

R\$ 4.770.984,00

em investimento social privado

73

iniciativas implementadas

557.925

pessoas beneficiadas diretamente*

170.012

pessoas beneficiadas indiretamente*

301

organizações fortalecidas**

18.141

exames doados à comunidade

53

eventos com participação ativa da equipe

78

parcerias estratégicas

[Confira nosso relatório de auditoria](#)

* A contagem de Pessoas Impactadas Diretamente e Indiretamente é feita pela soma dos campos preenchidos em cada atividade no Aplicativo de Dados do Instituto Sabin. Cada tipo de atividade contribui com variáveis específicas (ex.: beneficiários diretos/indiretos, participantes, crianças/adolescentes atendidos, beneficiados, vouchers gerados, pedidos de exames liberados). Para fins de comunicação institucional, o número total de beneficiários considera Diretos + Indiretos.

** Para o indicador Organizações Sociais Beneficiadas, embora diversas atividades possam atribuir organizações como beneficiadas, há um filtro de contagem de valores únicos, garantindo que cada organização apareça apenas uma vez, mesmo que vinculada a várias atividades.

Mapa territorial de atuação do Instituto Sabin



Objetivos de Desenvolvimento Sustentável priorizados na Teoria de Mudança do Instituto Sabin



Evolução dos Indicadores-chave (2023 - 2025)

A série histórica evidencia uma evolução na capacidade de execução do Instituto, com crescimento contínuo no número de iniciativas, mesmo em um cenário de variação no volume de investimento. Observa-se um pico de beneficiários em 2024, seguido de uma reconfiguração em 2025, refletindo uma estratégia de maior qualificação e focalização das ações, com direcionamento mais preciso dos atendimentos e aprofundamento do impacto gerado. Já o número de organizações apoiadas apresenta recuperação em 2025, reforçando o papel do Instituto no fortalecimento do ecossistema de impacto.

Orçamento (R\$)

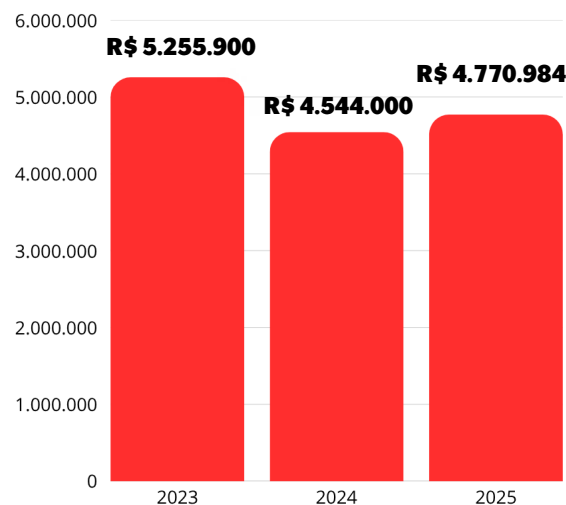

Pessoas beneficiadas (diretas + indiretas)

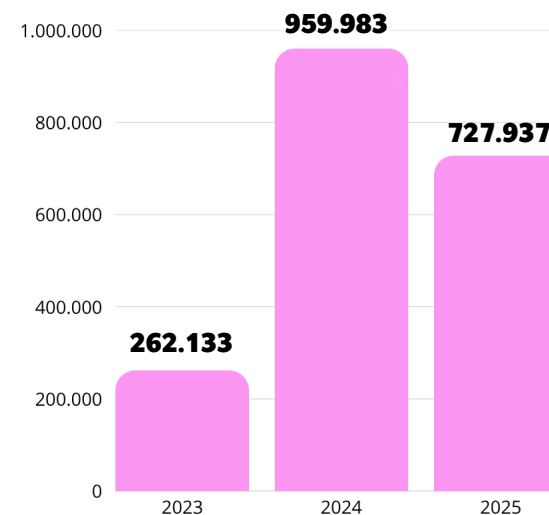

Iniciativas implementadas

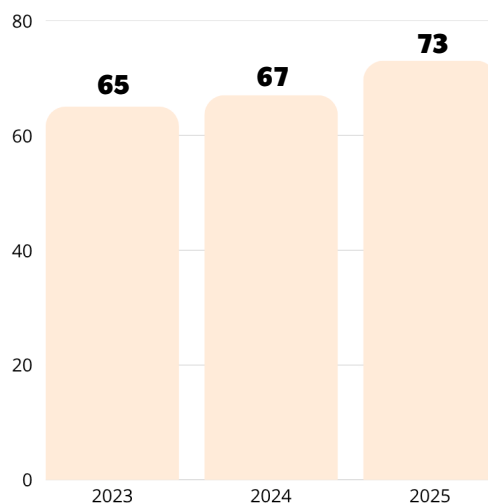

Organizações fortalecidas

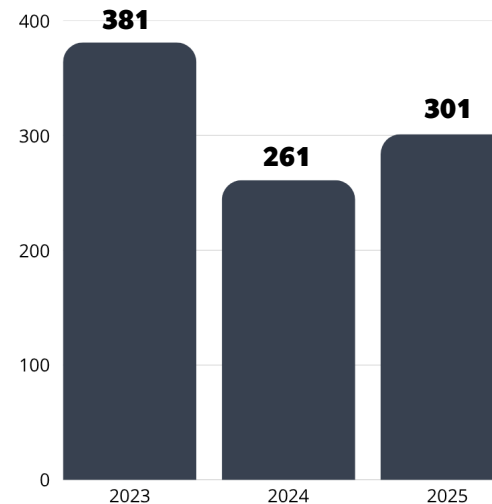

Os eixos da nossa atuação: Da Teoria da Mudança aos resultados



Da Teoria da Mudança aos resultados mensuráveis: é assim que o Instituto Sabin organiza sua estratégia e o ecossistema de inovação social que mobiliza. A partir desse modelo, estruturamos nossa atuação em três eixos complementares que orientam programas, parcerias e iniciativas desenvolvidas ao longo do ciclo de 2025.

EIXO 1

Engajamento Social e Filantropia

Este eixo reúne iniciativas voltadas à mobilização de pessoas, comunidades e colaboradores em torno de causas sociais relevantes. A atuação busca endereçar demandas emergenciais das comunidades onde o Grupo Sabin atua, ampliar a consciência e o engajamento social dos colaboradores e promover a mobilização em torno de causas sociais e ambientais, contribuindo para o fortalecimento da cultura de solidariedade, o engajamento contínuo em ações de impacto e a ampliação da capacidade de resposta a desafios sociais nos territórios de atuação.

EIXO 2

Promoção da Saúde Integral e do Bem-Estar de Pessoas em Vulnerabilidade

Este eixo reúne iniciativas voltadas à promoção da saúde integral e ao bem-estar de pessoas em situação de vulnerabilidade. A atuação busca contribuir para a ampliação do acesso à saúde, disseminar conhecimento e promover a prevenção de doenças, apoiar a recuperação das condições psicossociais de crianças em situação de violência e fomentar a produção de conhecimento no campo da saúde, fortalecendo respostas mais integradas, qualificadas e sustentáveis para os desafios de saúde nos territórios de atuação.

EIXO 3

Fortalecimento de Ecossistemas e Organizações de Impacto

Este eixo concentra iniciativas voltadas ao fortalecimento de organizações, redes de colaboração e ambientes de inovação social. A atuação busca estimular a atuação de organizações dinamizadoras, contribuir para a criação e o desenvolvimento de organizações e empreendedores de impacto, liderar ações de fortalecimento do ecossistema e impulsionar a produção e disseminação de conhecimento estratégico para o campo, ampliando a capacidade dos atores de impacto de gerar soluções sustentáveis, articuladas e com maior escala nos territórios de atuação.

Além dos três eixos estratégicos, a Teoria da Mudança do Instituto Sabin também define as formas de atuação, que orientam como os programas e projetos são estruturados e executados para alcançar os resultados esperados. Essas formas organizam a atuação institucional em quatro frentes complementares:

- (a) projetos próprios do Instituto Sabin;
- (b) projetos realizados em parceria com o Grupo Sabin;
- (c) projetos executados por organizações dinamizadoras com apoio do Instituto Sabin;
- (d) apoio financeiro e não financeiro a projetos e organizações.



Contribuição aos **Objetivos de Desenvolvimento Sustentável**

A atuação do Instituto Sabin ao longo de 2025 evidencia a integração entre estratégia institucional e a Agenda 2030, ao traduzir seus eixos e programas em contribuições concretas para os Objetivos de Desenvolvimento Sustentável. A partir dos direcionadores definidos na Teoria de Mudança, o gráfico de contribuição por ODS permite visualizar como as iniciativas do Instituto se distribuem e se concentram, revelando prioridades, complementaridades e o papel de cada eixo na geração de impacto.

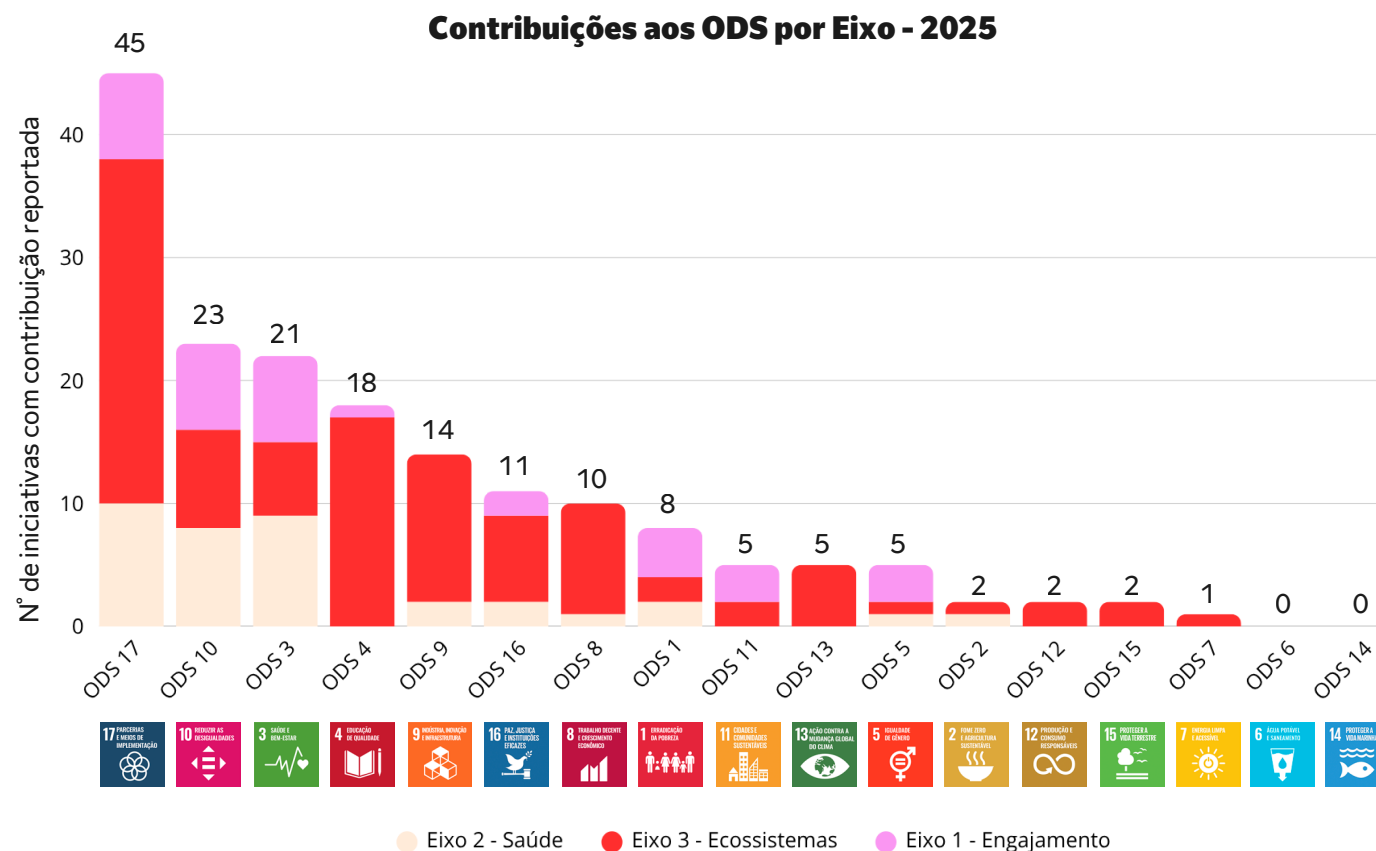

Nota de análise · Predominâncias de ODS por eixo (2025)

A predominância recorrente da ODS 17 nos três eixos confirma uma estratégia baseada em colaboração: no Eixo 1, para mobilizar; no Eixo 2, para entregar cuidado; e no Eixo 3, para estruturar ecossistemas e sustentar o impacto no tempo.

Distribuição Estratégica dos Investimentos por Eixo de Atuação

A distribuição dos investimentos evidencia a priorização estratégica do Instituto Sabin no fortalecimento de ecossistemas de impacto, com maior concentração de recursos no Eixo 3, voltado a soluções estruturantes e de longo prazo. Na sequência, o Eixo 2 destaca-se como a principal frente de atuação direta, com foco na promoção da saúde e do bem-estar de populações em situação de vulnerabilidade. Já o Eixo 1 assume um papel complementar, orientado à mobilização social e ao engajamento de colaboradores e comunidades, contribuindo para a ativação de redes e o fortalecimento da cultura de solidariedade.

Distribuição percentual por Eixo Valores sobre o TOTAL (3 fatias)

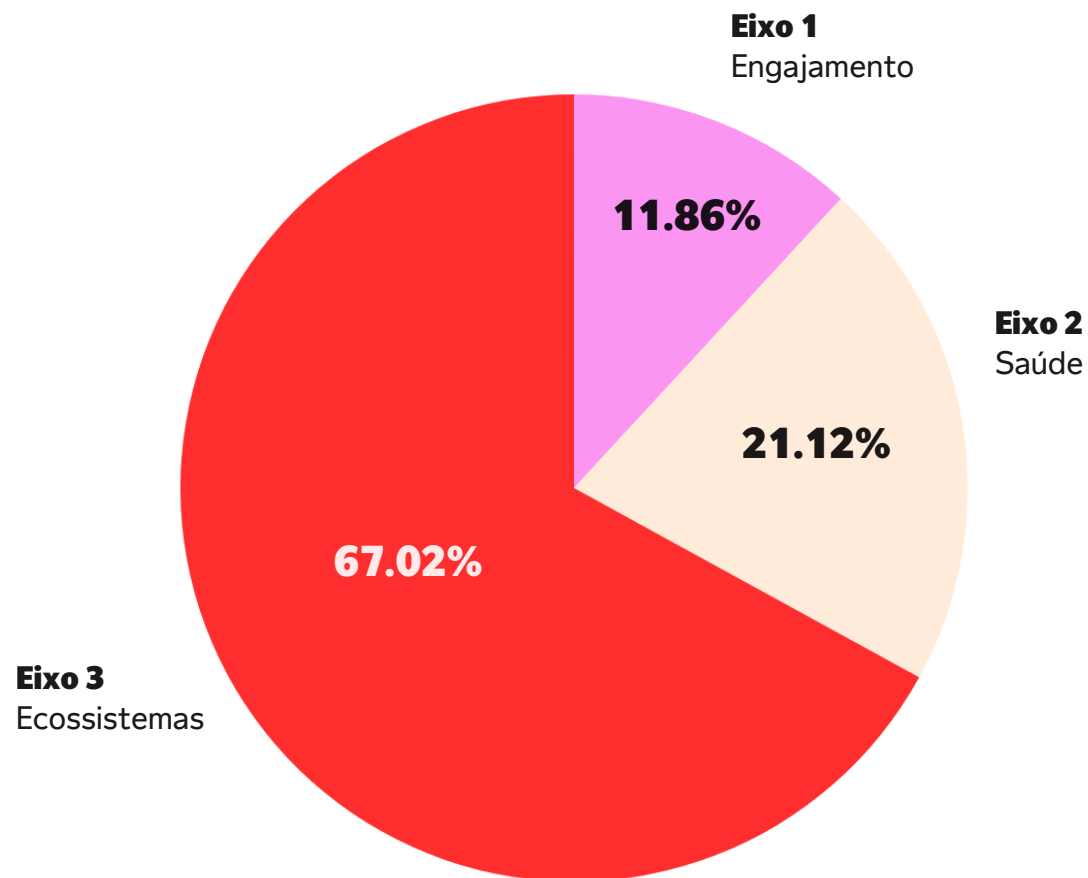

Arquitetura Programática do Instituto Sabin

A tabela a seguir apresenta a articulação entre os eixos estratégicos, os objetivos programáticos e as iniciativas desenvolvidas pelo Instituto Sabin em 2025, evidenciando a coerência entre a estratégia definida na Teoria de Mudança e a implementação das ações no campo. Essa estrutura evidencia a consistência entre estratégia e execução, demonstrando como os programas e iniciativas se organizam de forma integrada para alcançar os resultados esperados e fortalecer a geração de impacto social nos territórios de atuação.

EIXO	OBJETIVO PROGRAMÁTICO	INICIATIVAS
EIXO 1 Engajamento Social e Filantropia	OP 1 – Instituto Sabin contribui positivamente nas demandas emergenciais onde o Grupo Sabin atua	<ul style="list-style-type: none"> • Campanhas: Mulher, Solidariedade e Natal • Grupo Mulheres do Brasil – DF • Amigos da Vida
	OP 2 – Colaboradores e familiares se engajam e contribuem para o impacto do Instituto Sabin	<ul style="list-style-type: none"> • Eu Faço Impacto • Gincana do bem • Campanhas Passivas (Páscoa, McDia Feliz, Dia das Crianças)
EIXO 2 Promoção da Saúde Integral e do Bem-Estar de Pessoas em Vulnerabilidade	OP 3 – Acesso ampliado à saúde, com foco em atenção primária e diagnósticos	<ul style="list-style-type: none"> • Cuidando da Comunidade • Ciclo do Cuidado • Pró-Rim
	OP 4 – Pessoas em vulnerabilidade aumentam a consciência sobre sua saúde e adotam hábitos mais saudáveis	<ul style="list-style-type: none"> • Embaixadores da Saúde • Mapa Autismo do Brasil (MAB) • Fundo Positivo
	OP 5 – Profissionais têm estrutura de trabalho e competências necessárias para atendimento humanizado a crianças vítimas de violência	<ul style="list-style-type: none"> • Instituto Refazer • Hospital São José de Criciúma • Campanhas: Outubro Rosa e Novembro Azul
		<ul style="list-style-type: none"> • NAP – Núcleo de Apoio à Pesquisa • Investimento direto em saúde (Saúde e bem-estar digital - SGB)
		<ul style="list-style-type: none"> • Programa Ludotecas



EIXO	OBJETIVO PROGRAMÁTICO	INICIATIVAS
<p>EIXO 3</p> <p>Fortalecimento de Ecossistemas e Organizações de Impacto</p>	<p>OP 6 – Pessoas se tornam empreendedores de impacto e criam organizações</p>	<ul style="list-style-type: none"> • Enactus – Prêmio Inspirando Cuidado • Transformação 3.0 • Junior Achievement • Inova Social • Social Good Brasil (SGB) • Stanford Social Innovation Review Brasil • Modelo C • FIINSA – Festival de Investimentos de Impacto e Negócios Sustentáveis na Amazônia • Impacta Mais • Festival Jupi • FIFE – Fórum Interamericano de Filantropia Estratégica
	<p>OP 7 – OSCs e Negócios de Impacto aprimoram sua capacidade organizacional e sustentabilidade financeira</p>	<ul style="list-style-type: none"> • Saúde+ • PAIS – Programa de Aceleração de Impacto Social • Impacta Nordeste • Plataforma Conjunta • Plataforma de Empréstimo Coletivo - SITAWI • Selo Social (DF) • Jornada IA para Impacto
	<p>OP 8 – Organizações dinamizadoras dos ecossistemas de impacto são fortalecidas</p>	<ul style="list-style-type: none"> • Coalizão pelo Impacto • Aliança pelo Impacto • The Catalyst • Instituto Ethos • GIFE • RIS-DF • Guia de Impacto (<i>newsletter</i>) • Lives e Podcast do Instituto Sabin • Fundação Abrinq

A Estrutura que Sustenta o Impacto Objetivos Habilitantes

Por trás de cada programa, parceria e iniciativa do Instituto Sabin existe um conjunto de estruturas, processos e capacidades institucionais que tornam possível a realização de nosso trabalho com qualidade, responsabilidade e consistência estratégica.

Se os objetivos programáticos estão diretamente ligados à execução da missão e à geração de impacto social, os objetivos habilitantes representam as bases que sustentam essa atuação. Eles garantem que as iniciativas sejam conduzidas com boas práticas de gestão, governança, *compliance*, segurança e transparência.

Em 2025, o Instituto Sabin concentrou esforços no fortalecimento dessas capacidades institucionais, consolidando práticas que ampliam a eficiência operacional e a sustentabilidade da estratégia de investimento social privado do Grupo Sabin.



Entre os principais avanços do período, destacam-se:

Fortalecimento dos controles administrativos, financeiros e contábeis

Foram aprimorados fluxos de registro, acompanhamento e pagamento de despesas, com maior rigor na observância da competência contábil e no controle das informações financeiras. Esse processo contribuiu para ampliar a confiabilidade dos registros institucionais, qualificar a gestão orçamentária e mitigar riscos operacionais.

Atualização de políticas e normativos institucionais

O período também foi marcado pela revisão e formalização de políticas internas importantes para a organização. Entre elas, destacam-se a Política de Viagens e a Política de Voluntariado, além da instituição do Regimento do Comitê de Voluntariado, fortalecendo a clareza de responsabilidades, a padronização de processos e a segurança institucional na condução das iniciativas. Também fizemos um mapeamento de políticas necessárias que estão sendo desenvolvidos no contexto do PMO (mais avanços dos Habilitantes).

Avanços em sustentabilidade institucional e transformação digital

Foram iniciadas frentes estruturantes voltadas ao fortalecimento da sustentabilidade organizacional. Entre elas, o desenvolvimento de um estudo de sustentabilidade financeira, com foco no planejamento de longo prazo, e o início da implementação de um sistema de CRM social, ampliando a capacidade de gestão de dados, relacionamento com stakeholders e monitoramento das iniciativas apoiadas.

Esses avanços refletem o compromisso do Instituto Sabin com a melhoria contínua de sua gestão e com a construção de uma estrutura institucional sólida, capaz de sustentar, com qualidade e transparência, a expansão de seu impacto social.

EIXO 1

Engajamento Social e Filantropia

O engajamento social é uma das formas mais diretas de transformar o cuidado em ação. Neste eixo, o Instituto Sabin mobiliza pessoas, recursos e parcerias para responder às necessidades das comunidades onde o Grupo Sabin atua.

A atuação está estruturada em programas e iniciativas que conectam mobilização social, doações e voluntariado, organizando a contribuição do Instituto de forma contínua e alinhada às suas frentes prioritárias.

Em 2025, essas ações fortalecem redes de solidariedade e ampliam o apoio a causas prioritárias nas comunidades.





OP 1 - Instituto Sabin contribui positivamente nas demandas emergenciais onde atuam o Grupo Sabin

CAMPANHA DA MULHER

A Campanha da Mulher 2025 teve como foco a promoção da dignidade menstrual e a sensibilização sobre o acesso a itens básicos de higiene, ainda restrito para muitas mulheres em situação de vulnerabilidade. A iniciativa mobilizou diferentes áreas do Grupo Sabin, especialmente Recursos Humanos, lideranças e voluntários, fortalecendo o engajamento interno e ampliando a adesão dos colaboradores à causa.

Como resultado, foram arrecadados **4.413 pacotes de absorventes**, beneficiando diretamente o mesmo número de mulheres. A campanha contou com a participação de **14 regionais**, além da Sede e unidades de Brasília, evidenciando a capilaridade da mobilização e o protagonismo das equipes nos territórios.

Mais do que os resultados quantitativos, a iniciativa reforçou o papel das regionais como agentes ativos na mobilização social, promovendo articulação local, engajamento coletivo e conexão com demandas reais das comunidades.

ODS

CAMPANHA DA SOLIDARIEDADE

Mobilização nacional e capilaridade territorial

A dimensão da campanha pode ser observada nos principais resultados alcançados, que representam um recorte das ações de voluntariado realizadas no período:



A Campanha da Solidariedade 2025 mobilizou unidades, regionais, voluntários e clientes em um amplo movimento de cuidado, empatia e compromisso social, com foco na arrecadação de agasalhos, cobertores e itens de higiene destinados a comunidades em situação de vulnerabilidade. A iniciativa evidenciou a forte capilaridade institucional e o protagonismo das equipes locais na articulação das ações nos territórios. Para além dos resultados quantitativos, a campanha fortaleceu a cultura da doação, ampliou a conexão entre o Instituto e as comunidades e consolidou a atuação territorial como um diferencial estratégico na geração de impacto social.

ODS





CAMPANHA DE NATAL

A Campanha de Natal 2025 mobilizou colaboradores, voluntários e parceiros em diferentes regiões do país, promovendo ações voltadas ao cuidado, à convivência e ao fortalecimento de vínculos com crianças e adolescentes em situação de vulnerabilidade. Por meio de iniciativas como apadrinhamentos, entrega de presentes, atividades recreativas e oficinas, a campanha proporcionou experiências de acolhimento e pertencimento, contribuindo para um fim de ano mais digno e significativo para os públicos atendidos.

A atuação descentralizada, com protagonismo das equipes nos territórios, reforçou a capilaridade do Instituto e a capacidade de articulação com organizações sociais locais, ampliando o alcance das ações e qualificando o impacto gerado. Mais do que uma mobilização pontual, a campanha consolidou o voluntariado como instrumento de conexão, cuidado e transformação social.

Os resultados a seguir refletem um recorte das ações de voluntariado realizadas no âmbito da campanha:

+149
voluntários mobilizados

+815
horas de voluntariado doadas

+1.762
crianças e adolescentes beneficiados

ODS



GRUPO MULHERES DO BRASIL (DF)

Em 2025, o Instituto Sabin manteve o apoio ao Grupo Mulheres do Brasil – Núcleo Distrito Federal, movimento que atua na mobilização de lideranças femininas para a incidência social, fortalecimento da cidadania e promoção da equidade. No DF, o grupo desenvolve uma agenda estruturada em formação, articulação institucional e mobilização social, conectando diferentes atores em torno de pautas prioritárias para as mulheres.

Ao longo do ano, destacaram-se iniciativas como a **Feira Raiz Empreendedora**, voltada ao fortalecimento do empreendedorismo feminino e geração de renda; ações de **advocacy** e **incidência política**, como a mobilização “Elas Querem Equidade e Muito Mais”, realizada na Câmara dos Deputados; e campanhas de conscientização e engajamento social, como a **Caminhada pelo Fim da Violência contra Mulheres e Meninas** e atividades educativas em temas como letramento racial e saúde da mulher.

A parceria contribui para ampliar a atuação cidadã de mulheres e fortalecer iniciativas que promovem desenvolvimento social, diálogo qualificado e construção coletiva de um país mais justo e inclusivo.

[Conheça mais sobre o Grupo Mulheres do Brasil](#)

ODS



AMIGOS DA VIDA

A organização Amigos da Vida, voltada à promoção dos direitos humanos e ao apoio a pessoas vivendo com HIV/AIDS e à população LGBTQIA+, contou com o apoio do Instituto Sabin em 2025. A parceria contribuiu para fortalecer iniciativas de comunicação da organização, ampliando o alcance de ações de informação, conscientização e mobilização social junto aos públicos atendidos.

[Conheça Amigos da Vida](#)

ODS





OP 2 - Colaboradores e familiares se engajam e contribuem para o impacto do Instituto Sabin

EU FAÇO IMPACTO

Programa de Voluntariado Corporativo

O Eu Faço Impacto é o programa de voluntariado corporativo do Grupo Sabin, responsável por mobilizar colaboradores em ações de cuidado, solidariedade e transformação social nas comunidades onde a empresa atua.

Em 2025, o programa consolidou o modelo de gestão estruturado no ano anterior, com a continuidade do uso da Plataforma de Voluntariado Corporativo, ferramenta que apoia o registro das ações, o acompanhamento dos resultados e a articulação entre unidades, regionais e organizações da sociedade civil. O uso da plataforma contribuiu para fortalecer a organização das iniciativas, ampliar a autonomia das regionais e qualificar o monitoramento das ações realizadas em diferentes territórios do país.

Resultados do programa em 2025

3.586

voluntários registrados na Plataforma de Voluntariado

2.146

voluntários ativos ao longo do ano*

65

líderes de impacto

677

ações sociais realizadas em 14 estados e no Distrito Federal

9.143

horas de voluntariado registradas

253

organizações beneficiadas

54.119

pessoas beneficiadas nas organizações sociais

115.416

itens doados, contemplando diferentes necessidades, entre eles alimentos, roupas, produtos de higiene e livros

* Voluntários ativos são aqueles que realizaram ao menos uma ação de voluntariado no período, contribuindo de forma prática com as iniciativas do Instituto



Os resultados reforçam o amadurecimento do programa e a consolidação de um modelo descentralizado de mobilização voluntária com forte presença territorial. A atuação das regionais, aliada ao papel dos líderes de voluntariado e ao uso da Plataforma de Voluntariado Corporativo, tem ampliado a capilaridade das iniciativas e fortalecido a articulação com organizações da sociedade civil e comunidades locais.

Líderes de Impacto

O Instituto Sabin mantém o programa Líderes de Impacto como parte de sua estratégia de fortalecimento do voluntariado corporativo e de ampliação da presença institucional nas comunidades onde o Grupo Sabin atua.

Em 2025, **65 colaboradores** voluntários do Grupo Sabin atuaram como líderes de impacto, representando o Instituto Sabin em **Brasília** e em outras **24 regionais**. Esses colaboradores exercem um compromisso de trabalho voluntário continuado, além de um papel fundamental na mobilização de equipes voluntárias, na articulação com organizações locais e na realização de iniciativas sociais nos territórios.

A atuação dos Líderes de Impacto contribui para ampliar a capilaridade das ações do Instituto Sabin, fortalecendo a conexão com as comunidades nos **14 estados e no Distrito Federal** onde o Grupo Sabin está presente.

Conheça quem faz a diferença

A seguir, apresentamos os colaboradores voluntários que atuam como Líderes de Impacto nas diferentes regionais do Grupo Sabin.





**Adelyne Mayara
Gomes Brunhani**
Campinas



**Aline Aparecida
da Silva** - Londrina



**Beatriz Zora Faria
Couto** - Ribeirão Preto



**Camila Cristina
da Silva Maas**
Blumenau



**Geidson Lucas
Conceição dos
Santos** - Salvador



**Islaine Regina
Florenciano Antunes**
Dourados



**Joseane Almeida
Marques** - Salvador



**Ligia Maria Magalhães
Costa** - São José dos
Campos



**Lys Maciel Sousa
Lima** - Salvador



**Maria Fernandes
Tolentino** - Barreiras



**Naira Nunes da
Silva** - Boa Vista



**Rosana Rocha Silva
Palis** - Uberaba



**Soleane de Carvalho
Costa** - Palmas



**Alessandra Souza
Santos** - Anápolis



**Amanda Fuzetto
Vialta** - Campinas



Brenda Pereira Batista
Florianópolis



**Deise Rafaela
Ustulin Donadoni**
Ribeirão Preto



**Gilmar Mota de
Souza** - Belém



**Jaime Gilmar
Tavares** - Blumenau



**Júlia Maria da Silva
Araldi** - Blumenau



Livia Romaneli
Franca



**Maillana de Jesus
Silva** - Salvador



Maria Julia de Freitas
Uberlândia



**Pâmela Rodrigues
Gomes**



**Rosângela Cristina
Chechetto** - Blumenau



**Stefanie Cristine
Mundim Silva** - Uberaba



**Alexander Andrade
BSB II**



**Ana Veronika
Lima** - BSB I



**Brunna Jovita Gomes
de Freitas** - Anápolis



**Eliane da Cruz de
Sousa** - Cuiabá



**Giovanna Schankoski
Dutra** - Blumenau



**Janaina dos Santos
Brandão** - Salvador



Julia Vitória Laurindo
São José dos Campos



**Lohana Alexciene
de Sousa Alves**
Boa Vista



**Marcelle da Silva
Ferreira** - Manaus



**Matheus Freitas
de Souza** - Manaus



Paula Becchelli Giolo
Campo Grande



Ruthlene Benício
Belém



Tatiana Coelho
Brasília - SAAN



Alice Rodrigues Fochi
Campo Grande



**Andressa da Cruz
Oliveira** - Teresina



Bruno Costa Coelho
Florianópolis



**Fernanda Caroline
Lima de Souza**
Maringá



Gleice de Fatima Maesta
São Caetano do Sul



**Jaqueline Ribniker dos
Santos** - Florianópolis



Juracy Alcantra
Anápolis



**Luis Felipe Coutinho
Araújo** - Salvador



**Marcia dos Santos
Costa Siqueira**
São José dos Campos



**Michelle Passos Costa
Simão** - BSB IV



**Raiane Albuquerque
Lopes** - Boa Vista



**Sheila Geralda Ferreira
do Prado** - BSB IV



**Vivianne Michelline
Lacerda da Silva** - BSB V



**Alice Vitória Ribeiro
dos Santos Moura**
Amparo, São Paulo



**Barbara Matos
Lourenço Alves Abreu**
Brasília - SAAN



Bruno Faulin Gamba
Brasília - SAAN



**Francisco William
Rodrigues de
Aguiar** - BSB I



**Guilherme Araújo
Moura Rodrigues**
Campinas



**Joanna Thaise
Rabelo de Aquino**
Brasília - SAAN



**Lara Juliana Hermes
Leite** - Teresina



**Luiza Fontes de
Castro** - Salvador



**Marco Aurélio
Raimundo Ferreira**
Uberlândia



**Nadya Karla Rodrigues
de Jesus** - Teresina



**Roberta Dayane da
Silveira Freitas** - BSB II



**Sílvia Cristina Gonçalves
Pinas** - Londrina



**Yeda Tama Nakagawa
Khatib** - Campinas





CAMPANHAS E MOBILIZAÇÕES DE VOLUNTARIADO: Mobilização nacional em prol do cuidado

O programa Eu Faço Impacto consolidou um modelo estruturado de mobilização voluntária em 2025, por meio de campanhas institucionais e editais temáticos, que articularam colaboradores em diferentes regiões do país, fortalecendo a cultura da doação, ampliando a atuação territorial e conectando o Instituto Sabin às demandas reais das comunidades.

Ao longo do ano, iniciativas como a **Campanha de Páscoa, McDia Feliz, Dia das Crianças** e a mobilização nacional da **Gincana do Bem** evidenciaram a capacidade do Instituto de promover engajamento em escala, com atuação descentralizada e protagonismo voluntário.

Do total de ações de voluntariado realizadas em 2025, as campanhas representam um recorte específico, com os seguintes resultados:

299

ações voluntárias realizadas

1.436

voluntários mobilizados

4.971

horas de voluntariado doadas

23.777

pessoas beneficiadas diretamente

As campanhas envolveram desde arrecadações e doações até atividades recreativas, ações educativas e apoio direto a organizações sociais, alcançando múltiplos territórios e públicos em situação de vulnerabilidade. Esse movimento foi viabilizado por meio de editais de apoio financeiro, que transformaram ideias propostas pelos próprios voluntários em ações estruturadas, acompanhadas pelo Instituto e registradas na Plataforma de Voluntariado.

A experiência da Campanha de Páscoa, por exemplo, mobilizou 261 voluntários em 32 ações distribuídas em 13 localidades, combinando apoio financeiro, execução local e articulação com organizações sociais. Já o McDia Feliz integrou a lógica da Gincana do Bem, conectando engajamento gamificado a impacto social direto, com 302 crianças beneficiadas em cinco territórios.

A Campanha do Dia das Crianças ampliou essa capilaridade, alcançando 821 crianças e adolescentes em diferentes regiões do país, enquanto a Gincana do Bem se consolidou como a principal mobilização nacional, com mais de mil voluntários engajados e mais de 22 mil pessoas beneficiadas.

Para além dos resultados quantitativos, essas iniciativas estruturaram uma dinâmica contínua de mobilização social, baseada na descentralização, na confiança e no protagonismo dos colaboradores. Os editais atuaram como um mecanismo estratégico de ativação territorial, transferindo aos voluntários o papel de identificar demandas, articular parceiros locais e implementar soluções com apoio institucional.

Esse modelo não apenas ampliou o engajamento, mas também impulsionou o desenvolvimento de competências socioempreendedoras, preparando os voluntários para uma atuação mais autônoma, qualificada e orientada a impacto. Em 2025, esse movimento consolidou a transição de ações pontuais para um voluntariado estruturado, capaz de gerar impacto consistente, fortalecer organizações locais e contribuir para o desenvolvimento dos territórios onde o Grupo Sabin atua.

ODS



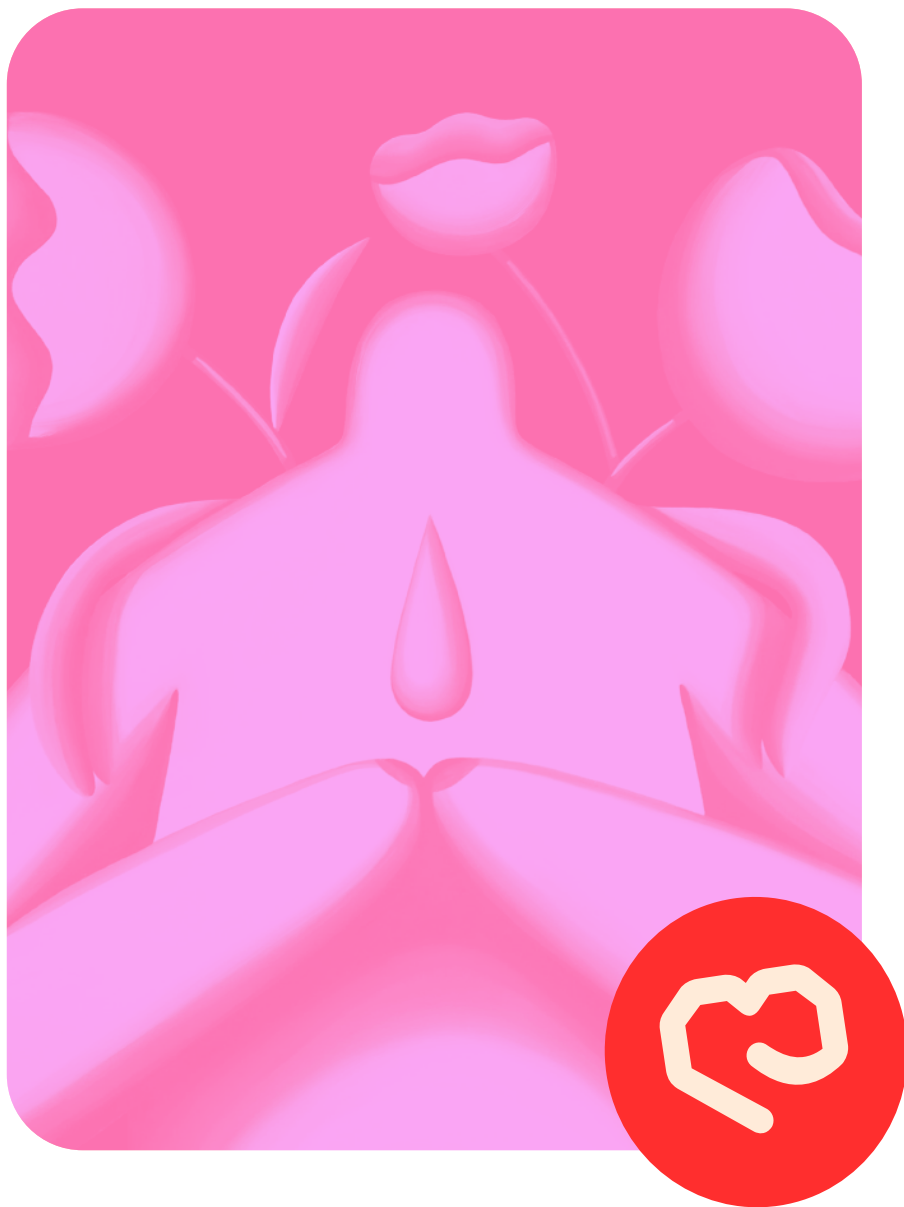

APRENDIZADOS DO PERÍODO

Da mobilização à construção de vínculos

A escala do engajamento não nasce apenas da mobilização institucional, mas da combinação entre capilaridade territorial, protagonismo local e mecanismos estruturados de ativação. Em 2025, as campanhas e o programa Eu Faço Impacto mostraram que, quando regionais, líderes de impacto, plataforma e editais operam de forma articulada, o voluntariado deixa de ser pontual e passa a operar com lógica contínua, maior previsibilidade e capacidade de geração de impacto ao longo do tempo.

Ao mesmo tempo, o crescimento do número de organizações beneficiadas e da atuação descentralizada indica que o próximo passo não é apenas ampliar conexões, mas qualificar vínculos e recorrência. O aprendizado central do eixo é que mobilização gera alcance, mas relação sustentada é o que consolida impacto no tempo.

Nesse contexto, o Instituto avança na estruturação de um CRM social, como ferramenta estratégica para organizar, acompanhar e qualificar o relacionamento com organizações e parceiros ao longo do tempo, fortalecendo a gestão dessas conexões e ampliando a sustentabilidade das ações nos territórios.

EIXO 2

Promoção da Saúde Integral e do Bem-Estar de Pessoas em Vulnerabilidade

No âmbito deste eixo, o Instituto Sabin estrutura sua atuação por meio de programas que ampliam o acesso à saúde, promovem a prevenção de doenças e fortalecem o cuidado integral de pessoas em situação de vulnerabilidade.

Nesse contexto, a atuação se organiza por meio de programas que conectam acesso à saúde, prevenção e fortalecimento do cuidado nos territórios, a partir da articulação com organizações sociais, especialistas e redes locais, garantindo maior capilaridade e efetividade das ações.

Em 2025, os programas desenvolvidos contribuirão para expandir o acesso ao cuidado, fortalecer redes comunitárias de saúde e impulsionar soluções voltadas ao bem-estar e à qualidade de vida nas regiões de atuação do Grupo Sabin.

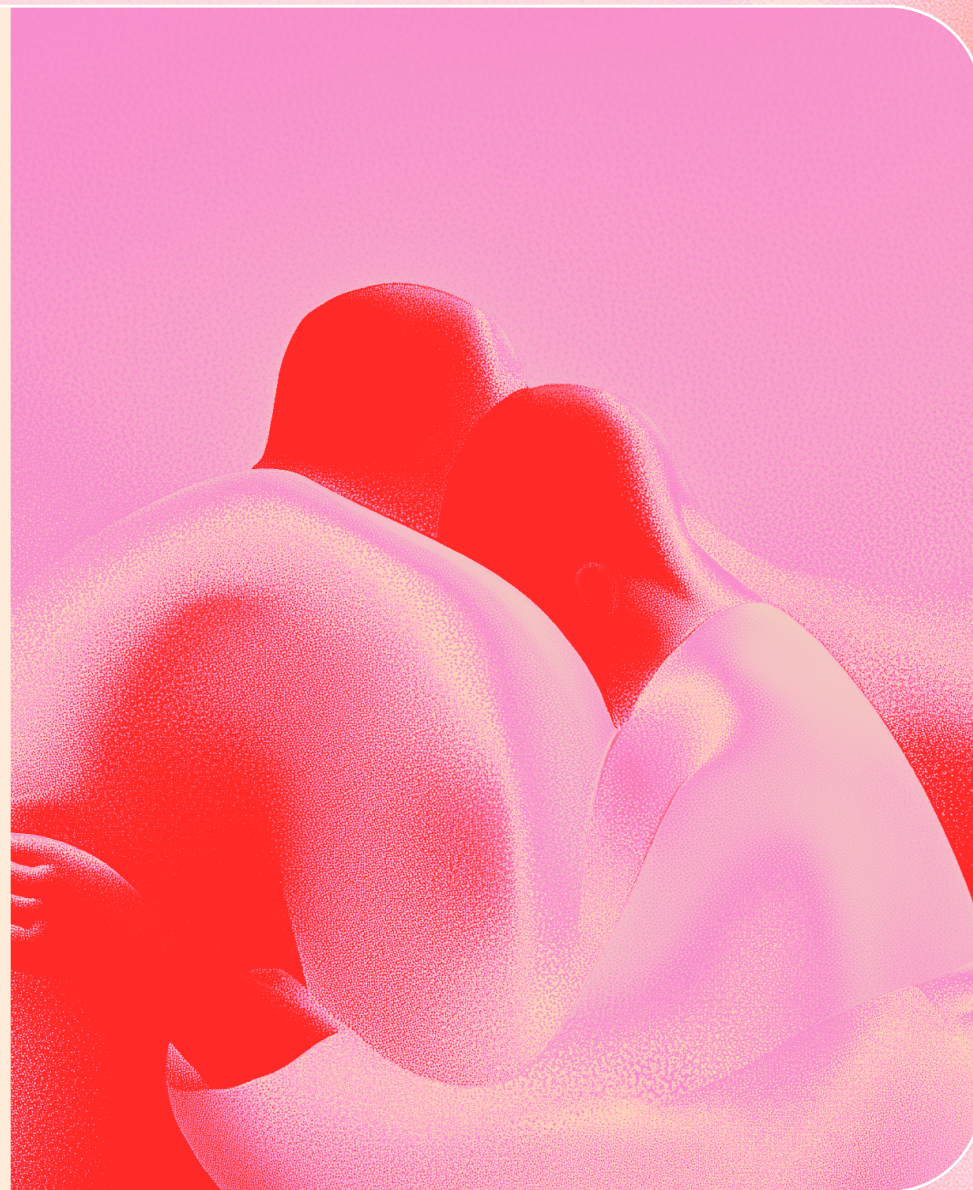



OP 3 - Acesso ampliado à saúde, com foco na atenção primária e diagnósticos

CICLO DO CUIDADO

Promoção da saúde preventiva e ampliação do acesso ao diagnóstico

Criado em resposta aos desafios de acesso à saúde evidenciados durante a pandemia, o Ciclo do Cuidado é uma iniciativa voltada à promoção da saúde preventiva para pessoas em situação de vulnerabilidade social.

O programa integra educação em saúde, teleconsultas, exames laboratoriais e acompanhamento clínico, com foco no diagnóstico precoce e na prevenção de doenças crônicas não transmissíveis, como diabetes e hipertensão.

A iniciativa é realizada em parceria com a Civicus, e com execução técnica da Rita Saúde e Amparo Saúde, empresas do Grupo Sabin, que contribuem para a realização dos atendimentos clínicos e para o acompanhamento dos pacientes ao longo do ciclo de cuidado. As organizações da sociedade civil beneficiadas também desempenham papel essencial no engajamento dos beneficiários e no acompanhamento das etapas do programa.

Em 2025, o programa contou com a participação de **25 organizações** da sociedade civil, mobilizando **325 beneficiários** ao longo do ciclo e ampliando o acesso a exames diagnósticos, orientação em saúde e acompanhamento clínico. A atuação teve abrangência nacional, com iniciativas distribuídas em **5 estados**, incluindo o **Distrito Federal (11 OSCs)**, além de **Bahia e São Paulo (5 OSCs cada)**, **Amazonas (2 OSCs)** e **Pará e Tocantins (1 OSC cada)**.

Jornada do cuidado

Fluxo de atendimento ao longo do programa:



O modelo de cuidado amplia o acesso ao diagnóstico e garante acompanhamento e encaminhamento ao longo do tratamento. No entanto, a continuidade da jornada depende da permanência dos beneficiários, que é impactada por desafios típicos de contextos de vulnerabilidade, como acesso digital, deslocamento e disponibilidade. A redução ao longo do ciclo também ocorre pelo próprio desenho do programa e por desfechos positivos nas etapas iniciais. Esse comportamento indica a necessidade de fortalecer estratégias de engajamento e retenção, além da articulação com a rede para assegurar a continuidade do cuidado.

Impacto da saúde preventiva

Entre os beneficiários atendidos, foram identificados diferentes fatores de risco associados a doenças crônicas não transmissíveis, como diabetes, hipertensão e dislipidemia. A iniciativa contribui para a identificação precoce dessas condições e para o fortalecimento da educação em saúde, promovendo maior conscientização sobre autocuidado e prevenção.

Ao ampliar o acesso a diagnóstico e orientação clínica, o programa fortalece redes locais de cuidado e contribui para a melhoria das condições de saúde nas comunidades atendidas.

[Conheça a Civicus](#)

[Conheça o Rita Saúde](#)

[Conheça a Amparo](#)

ODS



CUIDANDO DA COMUNIDADE

Ampliação do acesso a exames diagnósticos

O Programa Cuidando da Comunidade tem como objetivo ampliar o acesso a exames laboratoriais para pessoas em situação de extrema vulnerabilidade social e para organizações da sociedade civil parceiras do Instituto Sabin.

A iniciativa viabiliza a concessão de cortesias ou descontos em exames mediante solicitação realizada por meio de plataforma digital disponível no site institucional, com análise baseada em critérios técnicos e sociais previamente estabelecidos.

Em 2025, o processo manteve-se estruturado por meio da plataforma CleverCare, com análise técnica centralizada e acompanhamento contínuo das solicitações. A gestão da iniciativa manteve o painel de inteligência de dados, permitindo maior monitoramento da liberação e da utilização dos exames, além de fortalecer a rastreabilidade e a transparência do processo.

A análise de impacto social considera o valor estimado dos exames caso fossem realizados na rede privada. A partir dessa metodologia, estima-se que cada real investido na iniciativa gere aproximadamente **R\$6,75** em benefícios para as comunidades, evidenciando o caráter social e complementar do programa no acesso a serviços essenciais de saúde.

Resultados do programa em 2025

18.141

exames
laboratoriais
dados

2.779

pessoas beneficiadas
diretamente com
cortesias

R\$ 1.223.418,07

em benefícios estimados
para a comunidade

PROJETO DE PEITO ABERTO

Ampliação do acesso ao diagnóstico do câncer de mama

Em 2025, o programa foi ampliado com o lançamento do Projeto De Peito Aberto, iniciativa realizada em parceria entre o Instituto Sabin e o Instituto BRB. O objetivo do convênio é ampliar o acesso a exames de rastreamento do câncer de mama no Distrito Federal, contribuindo para a redução da fila de espera da rede pública e para o diagnóstico precoce da doença.

O convênio foi firmado em 10 de novembro de 2025, com vigência de seis meses e as seguintes metas:

3.000

mamografias

150

punções

150

exames
anatomopatológicos
(biópsias)

150

exames de
imunohistoquímica

Os agendamentos tiveram início em 6 de dezembro de 2025, marcando o início da implementação do projeto. O Projeto De Peito Aberto está alinhado ao eixo estratégico de Promoção da Saúde Integral e Bem-Estar, ampliando o acesso ao diagnóstico precoce e fortalecendo a atenção à saúde da mulher. A iniciativa também reforça o papel do Instituto Sabin como articulador de soluções estruturantes em saúde, por meio da mobilização de parcerias institucionais e da geração de impacto social mensurável.

ODS



PRÓ-RIM

A Fundação Pró-Rim é uma organização da sociedade civil referência no tratamento e na prevenção da doença renal crônica no Brasil. Com atuação em diferentes unidades no país, a instituição oferece atendimento especializado em nefrologia, incluindo sessões de hemodiálise, acompanhamento médico e ações de promoção da saúde voltadas à qualidade de vida dos pacientes.

Em 2025, a Fundação Pró-Rim realizou **143.954 atendimentos** a pacientes, incluindo **125.775 sessões de hemodiálise**, distribuídas entre suas unidades de atendimento. Os dados evidenciam a relevância da organização na ampliação do acesso ao tratamento renal e no cuidado contínuo de pessoas que dependem de terapias de substituição renal.

A parceria com organizações como a Fundação Pró-Rim reforça o compromisso do Instituto Sabin com o fortalecimento de iniciativas que ampliam o acesso à saúde e contribuem para a melhoria das condições de cuidado em comunidades atendidas.

[Conheça o trabalho da Fundação Pró-Rim](#)

ODS



INSTITUTO REFAZER

Em 2025, o Instituto Sabin apoiou o Instituto Refazer com investimento financeiro voltado ao fortalecimento de sua sustentabilidade institucional, destinados para ações de geração de renda e para tecnologia de impacto social. No eixo de geração de renda, os recursos foram direcionados à estruturação de bazares solidários e outras iniciativas de captação própria, viabilizando a aquisição de equipamentos e materiais para organização, exposição, iluminação e logística dos produtos. O investimento contribuiu para melhorar a experiência do público, otimizar o trabalho da equipe e aumentar a eficiência das ações, fortalecendo a autonomia financeira da organização.

No campo da tecnologia de impacto social, foi apoiada a implementação do Sistema Bússola Social, ferramenta voltada ao registro, organização e gestão dos atendimentos realizados. A adoção do sistema ampliou a qualificação das informações, fortaleceu a análise de dados e aumentou a eficiência operacional, além de contribuir para a transparência e a capacidade de prestação de contas. Como resultado, a instituição ampliou seu alcance, beneficiando diretamente mais 64 crianças e fortalecendo a continuidade de seus serviços.

[Conheça o Instituto Refazer](#)

ODS



HOSPITAL SÃO JOSÉ DE CRICIÚMA

O Projeto Heróis de Verdade, do Hospital São José de Criciúma, é uma iniciativa voltada ao cuidado integral de pacientes em tratamento de saúde, com foco especial em pessoas em situação de maior vulnerabilidade. Ao longo do período, a ação contribuiu para o atendimento de 1.930 pacientes oncológicos, entre adultos e crianças, além de 176 pacientes em tratamento de hemodiálise e 57 pessoas acometidas por AVC, fortalecendo a qualidade do cuidado, o acolhimento e o suporte durante jornadas terapêuticas complexas.

[Conheça o Hospital São José](#)

ODS





OP 4 - Pessoas em vulnerabilidade aumentam a consciência sobre sua saúde e adotam hábitos mais saudáveis

MAPA AUTISMO DO BRASIL (MAB)



O Instituto Sabin é investidor social e parceiro institucional do Mapa Autismo do Brasil (MAB), iniciativa do Instituto Autismos que busca produzir dados sobre quem são as pessoas autistas no país, seus contextos e trajetórias, contribuindo para o aprimoramento de políticas públicas, práticas clínicas e redes de apoio.

Após uma primeira coleta realizada em 2023 no Distrito Federal, em 2025 foi conduzida a primeira coleta nacional do levantamento, consolidando o MAB como o maior estudo sobre o perfil sociodemográfico e clínico de pessoas autistas no Brasil e na América Latina. A pesquisa ocorreu entre 29 de março e 20 de julho de 2025, reunindo **23.632** respostas válidas, sendo **5.457** de pessoas autistas adultas (**23,1%**) e **18.175** de cuidadores ou responsáveis (**76,9%**), majoritariamente mulheres (**93%**).

A iniciativa contribui para ampliar a produção de evidências sobre o autismo no país e fortalecer a construção de respostas mais qualificadas para o cuidado e a inclusão das pessoas autistas e de suas famílias.

[↗ Acesse o estudo completo](#)

ODS



EMBAIXADORES DA SAÚDE Fortalecimento de organizações da sociedade civil na promoção da saúde

O Programa Embaixadores da Saúde é uma iniciativa do Instituto Sabin, em parceria com a Civicus, voltada ao fortalecimento da pauta de saúde no campo da sociedade civil. Diferentemente de iniciativas direcionadas exclusivamente a organizações da área da saúde, o programa atua com OSCs de diferentes causas, apoiando a incorporação da agenda de saúde em seus projetos e territórios de atuação.

A iniciativa combina formação, mentorias e articulação em rede, com foco em qualificar as organizações para integrar ações de promoção da saúde, prevenção e cuidado em suas estratégias, ampliando o alcance e a transversalidade do tema. Dessa forma, contribui para fortalecer a saúde como agenda estruturante do desenvolvimento social, potencializando o impacto das organizações participantes.

Ao final do processo formativo, as organizações recebem a Certificação de Embaixadoras da Saúde, consolidando seu papel como multiplicadoras de conhecimento e práticas de promoção da saúde em seus territórios.

Resultados do programa em 2025

53

53
pessoas
participaram da
formação

22

22
organizações da
sociedade civil
certificadas como
embaixadoras

37

37
embaixadores
formados

+800

+800
pessoas
impactadas
indiretamente
nas comunidades

As organizações participantes estão distribuídas em diferentes regiões do país, com presença em estados como Distrito Federal, São Paulo, Bahia, Pará, Minas Gerais e Tocantins, evidenciando o alcance territorial do programa e sua contribuição para o fortalecimento de redes locais de promoção da saúde.

[↗ Se torne um Embaixador\(a\) da Saúde](#)

ODS





FUNDO POSITIVO

Investimento direto em saúde

O Instituto Sabin mantém parceria com o Fundo Positivo, iniciativa dedicada à promoção da equidade em saúde e ao enfrentamento das vulnerabilidades sociais associadas ao HIV e às hepatites virais. A colaboração entre as instituições baseia-se em objetivos convergentes de fortalecimento da sociedade civil e ampliação do acesso a direitos e cuidados em saúde.

Em 2025, o apoio financeiro do Instituto Sabin contribuiu para a realização de atividades do Projeto Institucional do Fundo Positivo, fortalecendo organizações da sociedade civil e iniciativas voltadas à redução das desigualdades em saúde.

No período, as ações apoiadas alcançaram **18.190 beneficiários diretos** e **82.138 beneficiários indiretos**, além de mobilizar **40 organizações sociais** participantes do 7º Encontro Nacional de Projetos Apoiados do Fundo Positivo, espaço de articulação, troca de experiências e fortalecimento de redes de atuação no campo da saúde e dos direitos humanos.

[Saiba mais sobre o Fundo Positivo](#)

ODS



NAP - Núcleo de Apoio à Pesquisa

O Núcleo de Apoio à Pesquisa (NAP) por meio da doação de exames, contribuindo para o desenvolvimento de pesquisas clínicas e científicas voltadas à qualificação do cuidado em saúde. Ao longo de 2025 com o apoio do Instituto Sabin, a iniciativa viabilizou a realização de **2.697 exames**, beneficiando **497 pacientes** e apoiando **10 projetos de pesquisa**, fortalecendo a produção de conhecimento aplicado e ampliando as possibilidades de diagnóstico, acompanhamento e inovação em saúde.

ODS





OP 5 - Profissionais têm estrutura de trabalho e competências necessárias para atender de maneira humanizada crianças vítimas de violência

PROGRAMA LUDOTECAS

Criado em 2008, o Programa Ludotecas tem como objetivo fortalecer a proteção de crianças e adolescentes vítimas de violência por meio da implantação de espaços lúdicos em equipamentos públicos de atendimento. Esses ambientes contribuem para a humanização do acolhimento e para a redução de danos emocionais durante atendimentos realizados por serviços da rede de proteção social, como conselhos tutelares e centros especializados.

Desde sua criação, o programa já implantou **124 ludotecas em 13 estados brasileiros**, ampliando o acesso de crianças e adolescentes a ambientes seguros e adequados durante processos de atendimento e escuta especializada.

Em 2025, foram implantadas novas unidades na Delegacia Especial de Atendimento à Mulher II e na Casa da Mulher Brasileira, em Boa Vista (RR), além da revitalização da ludoteca do CREAS II, em Ribeirão Preto (SP). Também foram destinados recursos para iniciativas com inaugurações já realizadas no início de 2026, como as ludotecas no Hospital Geral de Palmas (TO) e no CREAS de Gurupi (TO), evidenciando a continuidade e o planejamento das ações do programa.

Adicionalmente, ao longo de 2025, foram viabilizadas novas implantações e revitalizações com recursos executados no período e inauguração prevista para 2026, nos municípios de Blumenau (SC), Cuiabá (MT), Campinas (SP), Brasília (DF), Manaus (AM) e Belém (PA), bem como ações de revitalização em Salvador (BA), Anápolis (GO) e Campinas (SP). Essas iniciativas reforçam a continuidade e a expansão do programa, evidenciando a capacidade de planejamento e execução antecipada dos investimentos.

Ao todo, as unidades implantadas, revitalizadas e em fase de implementação possuem capacidade estimada de atendimento anual de aproximadamente **3.024 crianças e adolescentes**, contribuindo para fortalecer a rede de proteção e garantir um acolhimento mais humanizado nos serviços públicos.

ODS



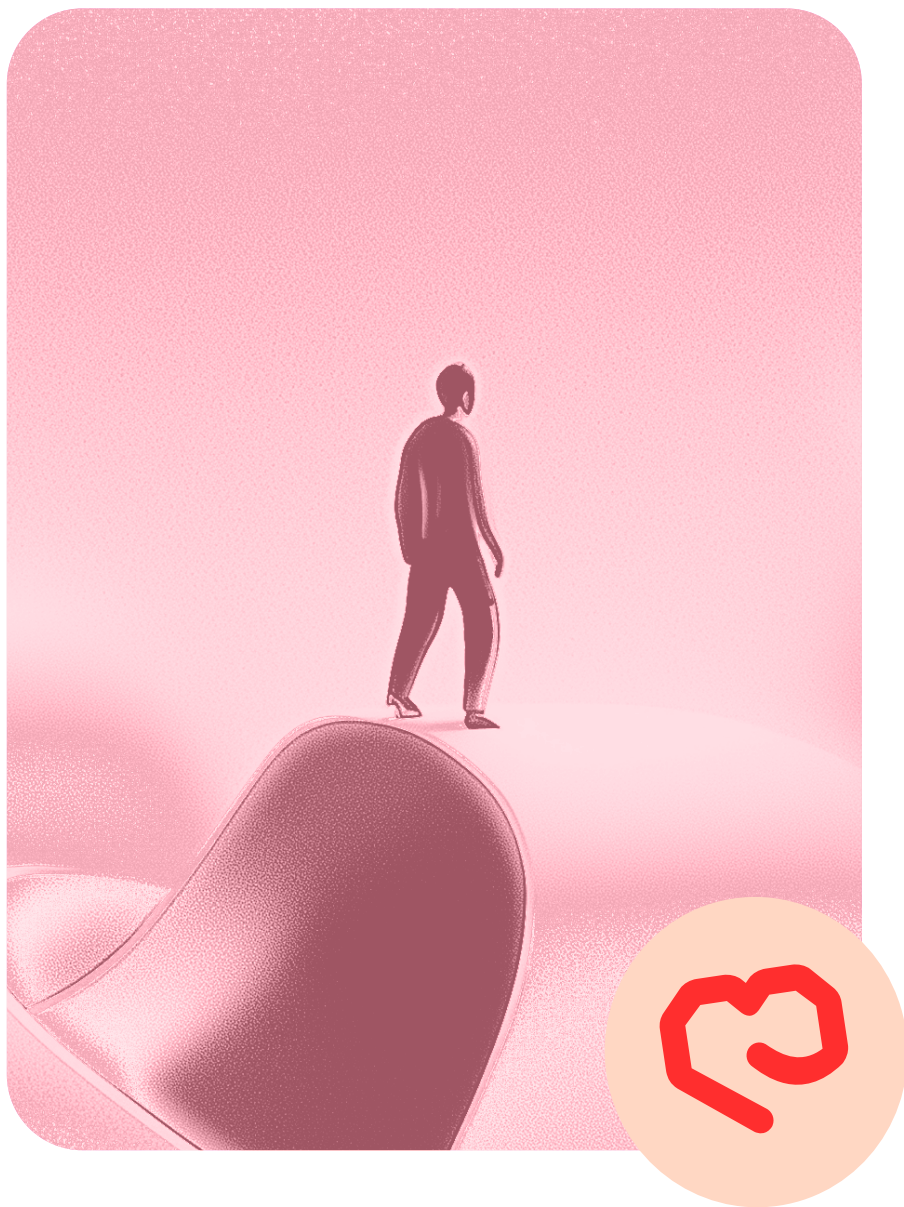

APRENDIZADOS DO PERÍODO

Gestão da jornada e coordenação do cuidado

Ampliar o acesso à saúde exige mais do que disponibilizar exames e consultas: exige estruturar e sustentar a jornada completa do cuidado. A experiência do Ciclo do Cuidado evidenciou que os principais desafios não estão na capacidade diagnóstica, mas na gestão do fluxo, especialmente, nas etapas de agendamento e na adesão ao longo do percurso, em contextos de vulnerabilidade. Esse aprendizado reforça que a resolutividade em saúde depende da coordenação entre etapas, da integração com parceiros e da capacidade de engajar e reter beneficiários ao longo do tempo.

Nas Ludotecas, a atuação territorial evidenciou a importância de alinhar, desde o início, aspectos institucionais e operacionais em parcerias com o poder público, com maior articulação nos processos de formalização e implementação.

Como evolução, o Instituto avança no fortalecimento da gestão de fluxo, na qualificação das parcerias e no desenvolvimento de estratégias de retenção e acompanhamento, buscando maior eficiência, integração e consistência na geração de impacto.

EIXO 3

Fortalecimento de Ecossistemas e Organizações de Impacto

O fortalecimento de ecossistemas e organizações de impacto é uma dimensão estratégica da atuação do Instituto Sabin. Neste eixo, a instituição promove iniciativas voltadas ao desenvolvimento de organizações da sociedade civil, à articulação de redes de colaboração e ao estímulo à inovação social nos territórios onde o Grupo Sabin atua.

As iniciativas estruturadas neste eixo atuam no fortalecimento de capacidades, na promoção de redes de colaboração e na geração e disseminação de conhecimento, contribuindo para tornar o ecossistema mais conectado, resiliente e capaz de responder a desafios sociais de forma integrada.

Em 2025, esses projetos e programas contribuíram para fortalecer organizações e redes de impacto, ampliar a colaboração entre diferentes atores e estimular o desenvolvimento de soluções inovadoras para desafios sociais nos territórios onde o Instituto Sabin está presente.





OP 6 - Pessoas se tornam empreendedores de impacto e criam organizações

PRÊMIO INSPIRANDO CUIDADO

ENACTUS BRASIL

A Enactus é uma organização internacional que mobiliza estudantes universitários, líderes acadêmicos e executivos para desenvolver soluções empreendedoras voltadas à geração de impacto socioambiental. A iniciativa busca engajar a próxima geração de líderes na aplicação de princípios de inovação e negócios para enfrentar desafios sociais.

Prêmio Inspirando Cuidado

Em parceria com a Enactus Brasil, o Instituto Sabin concluiu, em 2025, a 3ª edição do Prêmio Inspirando Cuidado, iniciativa voltada ao fomento de soluções inovadoras na área de Saúde e Bem-Estar (ODS 3). O edital contemplou três áreas temáticas: acessibilidade e qualidade em saúde, eficiência operacional em serviços de saúde e fortalecimento de profissionais da saúde.

O prêmio em números

8

equipes universitárias finalistas

64

horas de mentoria com especialistas e lideranças do Grupo Sabin

R\$20 mil

em bolsas de apoio distribuídas entre os projetos finalistas

R\$10 mil

em premiação para as iniciativas vencedoras

2

projetos premiados com soluções voltadas à inovação em saúde



O processo foi concluído com a realização de um demoday, em que foram premiados os projetos: 1) Econchego (UNESP Bauru), que desenvolve fraldas ecológicas para gestantes em situação de vulnerabilidade econômica; e 2) Asther (UEM), voltada ao desenvolvimento de próteses mioelétricas de membros superiores, promovendo autonomia, dignidade e acessibilidade.



ENEB 2025

Neste ano, o Evento Nacional Enactus Brasil – ENEB, pela primeira vez, foi realizado em Belém (PA). Com 05 dias de duração, reuniu líderes e agentes de transformação, como executivos, empreendedores sociais, professores conselheiros e convidados especiais, para competir, celebrar e colaborar para o desenvolvimento socioambiental. Na cidade, os primeiros estágios da competição ocuparam a Universidade Federal do Pará (UFPA) e a final foi realizada no Centro de Convenções da Amazônia, um dos palcos da COP-30. E o time vencedor da competição, que representou o país na Enactus World Cup 2025 em Bangkok na Tailândia, foi a equipe da própria Universidade Federal do Pará (UFPA).

O ENEB em números

4

dias de evento

48

times competidores

R\$920 mil

em premiações para os times Enactus

817

participantes

A parceria reforça o compromisso do Instituto Sabin com o fortalecimento do ecossistema de inovação social e com o estímulo a soluções empreendedoras que ampliem o acesso à saúde e ao bem-estar nas comunidades.



Conheça a Enactus Brasil

ODS



TRANSFORMAÇÃO 3.0

A Jornada TransformAção é uma iniciativa de formação voltada ao fortalecimento de empreendedores sociais e ao desenvolvimento de soluções inovadoras para desafios socioambientais. Realizada em parceria com a Civicus, a jornada oferece conteúdos formativos, mentorias especializadas e acompanhamento estratégico para apoiar a estruturação de negócios de impacto em estágio inicial.

Em 2025, a Jornada TransformAção reuniu empreendedores sociais de diferentes regiões do país em uma trilha formativa voltada à estruturação de negócios de impacto socioambiental. Ao longo do processo, os participantes passaram por etapas de capacitação, mentorias coletivas e individuais e desenvolvimento de modelos de negócio orientados à geração de impacto, fortalecendo suas estratégias de atuação e a capacidade de responder a desafios sociais e ambientais em seus territórios.

Jornada TransformAção em números – 2025

124

empreendedores inscritos na jornada

62

participantes certificados após conclusão da trilha formativa

69

desafios e propostas de impacto desenvolvidos ao longo do processo

5

projetos finalistas selecionados para a etapa de Pitch Day

3

iniciativas premiadas com soluções de impacto socioambiental

R\$ 30 mil em capital semente

Foram premiadas as iniciativas Biophilos (1º lugar), Talu (2º lugar) e Academia de Emoções (3º lugar), reconhecidas pelo potencial de impacto e pela consistência de seus modelos de negócio socioambiental.

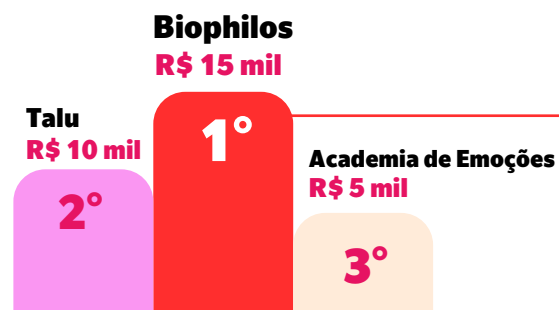

A jornada também contribuiu para fortalecer a articulação entre empreendedores, mentores e organizações do ecossistema de impacto, estimulando o desenvolvimento de soluções viáveis, sustentáveis e alinhadas às necessidades reais das comunidades.

Destaque

Como reconhecimento da relevância do conteúdo produzido, os materiais da Jornada TransformAção também foram incorporados à trilha de empreendedorismo de impacto da 3ª edição do Programa Centelha, iniciativa do Ministério da Ciência, Tecnologia e Inovação (MCTI) voltada ao estímulo à inovação no país.

“Participar da Jornada TransformAção foi um processo profundamente transformador. Ao longo das etapas, fui desafiada a olhar para a Biophilos Na Rede com mais clareza estratégica, traduzindo um propósito forte em uma proposta de valor objetiva, comunicável e escalável. Hoje, a Biophilos está mais estruturada, mais clara em seu posicionamento e mais preparada para ampliar seu impacto socioambiental. Sou profundamente grata por fazer parte dessa construção e por uma jornada conduzida com cuidado, escuta e propósito.”

Débora dos Santos • Biophilos

[Acesse o site da Jornada](#)

ODS



JUNIOR ACHIEVEMENT (JA)

A Junior Achievement (JA) é uma das maiores organizações sociais do mundo voltadas à educação empreendedora, fundada em 1919 e indicada quatro vezes ao Prêmio Nobel da Paz. Presente no Brasil há mais de quatro décadas, a instituição atua na formação de jovens por meio de programas que desenvolvem habilidades empreendedoras, educação financeira e preparação para o mundo do trabalho.

Em 2025, o Instituto Sabin apoiou as unidades da Junior Achievement na Bahia, Distrito Federal, Goiás e Piauí, contribuindo para ampliar oportunidades de formação e desenvolvimento para jovens em diferentes regiões do país. Ao longo do ano, as iniciativas apoiadas alcançaram **73.152 jovens** certificados ou impactados, com a participação de **1.726 voluntários** envolvidos nas atividades educativas.

As ações desenvolvidas pelas unidades parceiras reforçam o compromisso com a formação de jovens protagonistas, preparados para atuar de forma ética, empreendedora e responsável em suas comunidades.

[➤ Conheça o JA Bahia](#)

[➤ Conheça o JA Distrito Federal](#)

[➤ Conheça o JA Goiás](#)

[➤ Conheça o JA Piauí](#)

ODS



INOVA SOCIAL

O Inova Social é uma plataforma de comunicação e disseminação de conhecimento sobre inovação social criada pelo Instituto Sabin em parceria com a Com Limão & Co. A iniciativa reúne conteúdos voltados ao debate sobre sustentabilidade, filantropia, impacto social e desenvolvimento territorial, com a participação de especialistas, lideranças e organizações que atuam no ecossistema de impacto no Brasil.

Com acesso gratuito e linguagem acessível, a plataforma contribui para ampliar a circulação de conhecimento qualificado e fortalecer o diálogo entre diferentes atores do campo social, consolidando-se como um espaço de referência para reflexões e práticas relacionadas à inovação social.

Resultados do Inova Social – 2025

223

artigos
publicados

66

episódios
de podcast
produzidos

512.739

visualizações
(pageviews) na
plataforma

Podcast Inova Social Vozes – Destaque 2025

Em 2025, o Inova Social Vozes consolidou-se como uma frente estratégica de produção de conteúdo do Instituto Sabin, com a realização de **2 temporadas itinerantes** e a produção de **24 episódios**, gravados em diferentes contextos e eventos relevantes do ecossistema de impacto.

O podcast esteve presente no **Summit de 20 anos da Aliança Empreendedora** e no **Festival Social Good Brasil (SGB)**, ampliando a conexão do Instituto com debates contemporâneos sobre inovação social, empreendedorismo, sustentabilidade e o futuro do trabalho.

Com formato itinerante, a iniciativa fortalece a escuta ativa e a conexão com lideranças e especialistas que atuam na linha de frente da transformação social, consolidando o posicionamento do Instituto como articulador de conhecimento e tendências no campo da inovação social.

[➤ Conheça o Inova Social](#)

[➤ Escute o Podcast](#)

ODS





SOCIAL GOOD BRASIL (SGB)

O Social Good Brasil (SGB) é uma organização da sociedade civil dedicada a acompanhar tendências e promover o uso de tecnologia e dados para o bem comum. A iniciativa busca conectar inovação, impacto social e transformação digital, incentivando o desenvolvimento de soluções capazes de responder a desafios sociais contemporâneos.

Parceiros de longa data, o Instituto Sabin e o Social Good Brasil mantêm colaboração em diferentes frentes voltadas ao fortalecimento do ecossistema de inovação social, promovendo espaços de diálogo, troca de conhecimento e articulação entre organizações, empreendedores e especialistas.

Em 2025, a parceria incluiu a realização do SGB na Estrada, evento que aconteceu pela primeira vez em Brasília, com a temática **Inovação Social em tempos de Inteligência Artificial**. Realizado na sede do Instituto Sabin, o encontro reuniu **100 participantes**, promovendo reflexões sobre o papel da tecnologia no enfrentamento de desafios sociais. Ainda no mesmo ano, a iniciativa também foi realizada em Belém (PA), no contexto das discussões preparatórias para

a COP 30, reunindo 70 participantes em um encontro voltado ao tema **Coexistência – na confluência entre natureza e tecnologia**.

A parceria também esteve presente na 14ª edição do Festival Social Good Brasil, realizada em Florianópolis (SC), que reuniu **3.157 participantes, 60 palestrantes e 16 apresentações** culturais ao longo de três dias de programação, consolidando-se como um dos principais espaços de debate sobre inovação social e tecnologia no país.

Nesta edição do festival, o Instituto Sabin, em parceria com a ENGIE, assumiu o papel de embaixador da temática **Saúde e Bem-Estar Digital**, contribuindo para ampliar o debate sobre os impactos, benefícios e desafios do uso da tecnologia na promoção da saúde e do bem-estar na sociedade contemporânea.



STANFORD SOCIAL INNOVATION REVIEW BRASIL

A SSIR Brasil é a edição nacional da Stanford Social Innovation Review, plataforma dedicada à produção e disseminação de conhecimento sobre inovação social, filantropia e impacto socioambiental. A iniciativa contribui para ampliar o acesso a conteúdos estratégicos em português, promovendo reflexões e fortalecendo o diálogo entre organizações da sociedade civil, investidores sociais, empreendedores e lideranças do setor.

Em 2025, a plataforma manteve sua atuação como referência na geração e difusão de conhecimento qualificado, por meio da publicação de artigos, produção de conteúdos editoriais e realização de iniciativas de comunicação e debate sobre temas relevantes para o campo da inovação social.

O apoio à SSIR Brasil contribui para fortalecer o ecossistema de impacto no país, ampliando o acesso a conhecimento qualificado e estimulando o debate sobre soluções inovadoras para desafios sociais contemporâneos.

SSIR Brasil em números – 2025

4
edições
trimestrais
publicadas

82
artigos
originais
brasileiros

35.900
pessoas
beneficiadas
diretamente

102 mil
pessoas
beneficiadas
indiretamente

+180
conteúdos
publicados na
plataforma
digital

+75 mil
usuários
ativos no site

[Acesse a plataforma](#)

ODS



MODELO C

Em 2025, o Instituto Sabin apoiou a revisão do Modelo C 2.0, uma ferramenta amplamente utilizada no campo da inovação social para apoiar a estruturação e o desenvolvimento de negócios de impacto. O processo de atualização buscou incorporar aprendizados acumulados ao longo de mais de sete anos de utilização da metodologia, além de adaptar sua linguagem, ampliar suas dimensões de análise e fortalecer sua aplicabilidade em diferentes contextos do ecossistema de impacto.

A nova versão foi construída de forma colaborativa, envolvendo organizações do campo de impacto, especialistas e empreendedores sociais em um processo de escutas, testagens e experimentações realizadas entre 2024 e 2025. Entre as iniciativas desse percurso estiveram oficinas presenciais e virtuais com empreendedores e organizações dinamizadoras, além do lançamento público da versão revisada durante o evento Impacta Mais, em São Paulo.

[Acesse a plataforma](#)

ODS



FIINSA – Festival de Investimentos de Impacto e Negócios Sustentáveis na Amazônia

O Festival de Investimentos de Impacto e Negócios Sustentáveis na Amazônia (FIINSA) consolidou-se, em sua terceira edição, como um dos principais espaços nacionais de articulação entre empreendedores, investidores, setor público, organizações da sociedade civil e lideranças tradicionais comprometidas com o desenvolvimento sustentável da região amazônica.

Realizado em 2025 como evento preparatório para a COP 30, o festival fortaleceu o debate sobre finanças de impacto e economia da floresta em pé, ampliando a visibilidade de negócios comunitários, empreendimentos indígenas, ribeirinhos e iniciativas urbanas voltadas ao desenvolvimento territorial sustentável.

+830
participantes

115
painelistas

29
painéis
temáticos

06
trilhas de
conteúdo

02
sessões de pitch de
negócios de impacto

A rodada estruturada de negócios conectou **24 empreendimentos de impacto a 13 representantes de 09 instituições** investidoras, com demandas de captação que somaram aproximadamente **R\$126 milhões**, além de gerar conexões que seguem em aprofundamento após o evento.

Como apoiador da iniciativa, o Instituto Sabin reconhece o FIINSA como um espaço estratégico para aproximar inovação, impacto social, desenvolvimento territorial e sustentabilidade ambiental, contribuindo para fortalecer o ecossistema amazônico e ampliar a capacidade de resposta a desafios globais como a crise climática, a inclusão produtiva e a valorização dos saberes locais.

ODS



IMPACTA MAIS

O Impacta Mais 2025 consolidou-se como o principal fórum de economia de impacto do Brasil, reunindo mais de duas mil pessoas em torno de debates, experiências e conexões que reforçam a transição para modelos econômicos regenerativos. Com sete trilhas temáticas, múltiplos palcos e uma feira com negócios de diferentes territórios e setores, o evento destacou a importância da colaboração radical, da diversidade e de soluções que coloquem o impacto no centro das estratégias. A edição também reafirmou o compromisso ambiental ao operar como evento carbono neutro e ampliar seu legado por meio de diálogos contínuos ao longo do ano.

ODS



FESTIVAL JUPI

O encontro, realizado em 10 de setembro de 2025, em São Paulo, de forma presencial e em parceria com o Instituto Phomenta, promoveu um espaço de reflexão e cocriação com organizações da sociedade civil sobre o tema “Sociedade Longeva: estamos preparados para um Brasil que envelhece?”. A programação combinou troca de experiências entre OSCs, por meio de roda de conversa, e dinâmicas colaborativas em grupo, voltadas à análise de desafios e à construção de possíveis soluções para o envelhecimento populacional no país.

ODS



FIFE – Fórum Interamericano de Filantropia Estratégica

Em 2025, o Instituto Sabin associou-se à Rede Filantropia e participou do FIFE – Fórum Interamericano de Filantropia Estratégica, realizado de 8 a 11 de abril, no Viasoft Experience, em Curitiba. Reconhecido como o principal evento do país voltado à gestão de organizações da sociedade civil, o FIFE reuniu especialistas e lideranças para discutir temas como captação de recursos, governança e sustentabilidade institucional.

O Instituto esteve presente, com destaque para a participação do gerente-executivo Gabriel Cardoso em roda de conversa sobre desenvolvimento institucional e captação de recursos, contribuindo para o debate qualificado no evento. A atuação reforça seu posicionamento na agenda de fortalecimento das OSCs e amplia oportunidades de articulação e parcerias no campo da filantropia e do impacto social.

Conheça o FIFE

ODS

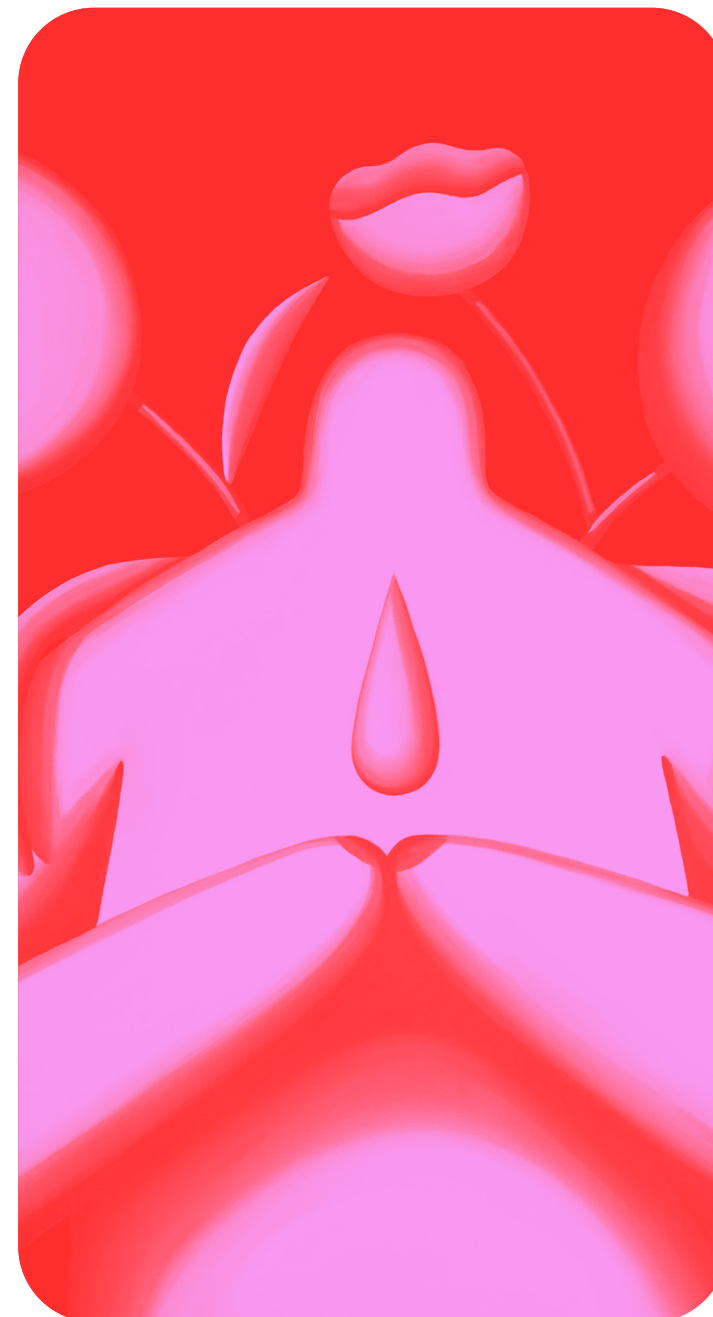



OP 7 - OSCs e Negócios de Impacto aprimoram sua capacidade organizacional e sustentabilidade financeira

SAÚDE+

Saúde+ em números – 2025

87

organizações da sociedade civil participantes

27

idades em 12 estados e no Distrito Federal



61%

das organizações ingressaram pela primeira vez na rede Saúde+

38.290

beneficiários diretos por mês

48.213

beneficiários indiretos

O Saúde+ é uma iniciativa do Instituto Sabin, realizada em parceria com o Instituto Phomonta, voltada ao fortalecimento institucional de organizações da sociedade civil que atuam na promoção da saúde e no desenvolvimento social. O programa oferece uma jornada formativa que combina encontros online, curso EAD, missões práticas e momentos de articulação em rede, contribuindo para o desenvolvimento das organizações participantes e para a ampliação do impacto social nos territórios onde atuam.

Ao longo do ciclo, foram realizados **06 encontros online**, além de um curso EAD estruturado em três módulos, totalizando **289 horas** de facilitação e **89 ações** práticas implementadas pelas organizações participantes. A jornada registrou nota média de satisfação de 9,7, evidenciando o engajamento das organizações e a relevância da formação oferecida.

A iniciativa reforça o papel do Instituto Sabin como financiador estratégico e articulador de redes, contribuindo para o fortalecimento das capacidades de gestão das organizações e para a ampliação do impacto social nas comunidades onde o Grupo Sabin atua.

O programa também se consolida como uma importante porta de entrada para novas organizações no ecossistema do Instituto, estimulando conexões, parcerias e oportunidades de colaboração com iniciativas de voluntariado e outras agendas institucionais.

[Conheça o Saúde+](#)

ODS



PAIS – Programa de Aceleração de Impacto Social

O PAIS (Programa de Aceleração de Impacto Social) é uma iniciativa de filantropia colaborativa voltada ao fortalecimento institucional de organizações da sociedade civil do Distrito Federal e Entorno, promovendo capacitação técnica, mentorias e acesso a financiamento para projetos de impacto social. **Em 2025, o programa contou com a participação do Instituto Sabin como parceiro correalizador, com Institutos Bancorbrás, BRB e Mais Brasal, fortalecendo a atuação conjunta de diferentes atores na promoção do desenvolvimento social da região.**

Realizado ao longo de quatro meses, o ciclo reuniu organizações da sociedade civil em uma jornada que combinou capacitações, mentorias especializadas e um edital competitivo voltado ao fortalecimento de iniciativas com potencial de impacto social. Ao longo do processo, as organizações participantes tiveram acesso a conteúdo técnico, espaços de troca de experiências e oportunidades de conexão com especialistas e apoiadores do ecossistema social.

A participação do Instituto Sabin no PAIS reforça seu papel como articulador e financiador de iniciativas voltadas ao fortalecimento da sociedade civil, ampliando o acesso das organizações a conhecimento técnico, redes de colaboração e recursos para o desenvolvimento de soluções sociais. A iniciativa também evidencia o potencial da filantropia colaborativa como estratégia de ampliação de impacto, ao reunir diferentes instituições em torno de objetivos comuns e fortalecer o ecossistema social local.



PAIS em números – 2025

179 organizações da sociedade civil inscritas

Cerca de 400 participações nas atividades formativas

68 projetos submetidos ao edital

10 projetos finalistas e 3 iniciativas premiadas

R\$ 114 mil em apoio financeiro direto e indireto

45 organizações da sociedade civil

15.225 pessoas impactadas pelas iniciativas apoiadas

ODS



[Conheça o PAIS](#)





IMPACTA NORDESTE

O Impacta Nordeste é um portal voltado ao fortalecimento do ecossistema de impacto na região, reunindo conteúdos, iniciativas e oportunidades para empreendedores sociais, organizações e agentes de transformação. A plataforma promove conexão, aprendizado e visibilidade para negócios de impacto comprometidos com o desenvolvimento sustentável do território.

Em 2025, a atuação foi ampliada com a iniciativa **Impulsio.ne Ecossistemas Bahia**, que articulou lideranças e instituições por meio do evento **Conexão: Economia de Impacto**, mobilizando atores estratégicos para o fortalecimento da agenda no estado. Na sequência, foi realizado um programa de pré-aceleração, executado pela Motirô, voltado à qualificação de negócios em estágio inicial, com mentorias, ferramentas de modelagem e apoio financeiro. O Instituto Sabin atuou como parceiro estratégico, contribuindo para a articulação do ecossistema e o fortalecimento de soluções de impacto socioambiental na região.

Resultados da pré-aceleração – 2025

30 negócios inscritos

6 negócios pré-acelerados

R\$6 mil em capital semente mobilizado

48 horas de mentorias (individuais, coletivas e externas)

9 empreendedores capacitados

[Conheça a plataforma](#)

ODS



PLATAFORMA CONJUNTA

Em 2025, o Instituto Sabin manteve seu apoio à Plataforma Conjunta, iniciativa voltada ao fortalecimento da colaboração entre organizações da sociedade civil por meio da promoção de conexões, troca de conhecimento e construção de agendas coletivas. O Instituto também integra o comitê gestor da plataforma, contribuindo para seu direcionamento estratégico e fortalecimento institucional.

Ao longo do ano, a Conjunta consolidou-se como um ambiente de articulação e aprendizagem no terceiro setor, ampliando seu alcance por meio da produção de conteúdos, mobilização de organizações e realização de eventos. Entre os destaques, está a participação no ENATS – Encontro Nacional do Terceiro Setor, com conteúdos audiovisuais que abordam, de forma acessível e provocativa, os desafios de sustentabilidade das OSCs.

A plataforma também apresentou crescimento relevante de alcance, com mais de 124 mil acessos e 74 mil usuários ativos, além de evidenciar desafios estruturais do setor, como a limitação de recursos para o desenvolvimento institucional. Como avanço relevante, destaca-se o desenvolvimento e lançamento da funcionalidade de inteligência artificial, iniciada em fase de testes em abril e oficialmente lançada em agosto, com o objetivo de orientar os usuários por meio de trilhas personalizadas de conteúdo e oportunidades, ampliando a efetividade da plataforma no apoio às organizações.

Resultados Plataforma Conjunta – 2025

1.281 conteúdos disponibilizados

157 redes de apoio identificadas

777 oportunidades de formação divulgadas

376 oportunidades de recursos financeiros

31 eventos, lives e oficinas realizados

11 participações em eventos presenciais

35 parcerias para promoção de conteúdos e ações

[Site da iniciativa](#)

ODS



PLATAFORMA DE EMPRÉSTIMO COLETIVO – SITAWI

A Plataforma de Empréstimo Coletivo SITAWI é uma iniciativa voltada à democratização do investimento de impacto no Brasil, conectando investidores a negócios que geram benefícios socioambientais positivos. Por meio do modelo de investimento coletivo, a plataforma possibilita que indivíduos e organizações apoiem empreendimentos de impacto, oferecendo acesso a crédito com condições mais acessíveis e acompanhamento técnico aos empreendedores.

O Instituto Sabin é parceiro estratégico da iniciativa desde 2019 e, em 2025, apoiou mais uma rodada de investimento coletivo voltada ao fortalecimento de negócios de impacto com atuação no Centro-Oeste brasileiro. A rodada mobilizou investidores interessados em apoiar iniciativas com potencial de geração de renda, conservação ambiental e desenvolvimento territorial.

Entre os empreendimentos apoiados está a **Mel do Sol**, agroindústria apícola localizada em Águas Lindas de Goiás (GO), que mobilizou **R\$500 mil** por meio da rodada de investimento. Com mais de 40 anos de atuação, a organização trabalha com mais de 400 apicultores familiares distribuídos em oito estados, garantindo renda justa, rastreabilidade da produção e contribuindo para a conservação de mais de 70 mil hectares de áreas naturais.

Também foi apoiado o **CEPPEC – Centro de Produção, Pesquisa e Capacitação do Cerrado**, localizado em Nioaque (MS), que mobilizou **R\$100 mil** para fortalecer suas atividades de extrativismo sustentável de frutos do Cerrado. Fundada em 2005, a organização promove geração de renda para famílias agricultoras, valoriza saberes tradicionais e contribui para a preservação de mais de 4 mil hectares do bioma, com produtos comercializados em mercados regionais, nacionais e internacionais.

A parceria reforça o compromisso do Instituto Sabin com o fortalecimento de negócios e organizações de impacto e com o desenvolvimento de soluções que conciliam geração de renda, conservação ambiental e desenvolvimento sustentável.

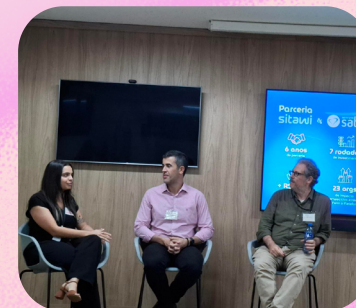

Plataforma SITAWI em números – 2025

19^a
rodada de
investimento
coletivo realizada

82
investidores
participantes

R\$ 600 mil
mobilizados em
investimentos de
impacto

2
negócios de
impacto apoiados
no Centro-Oeste

ODS



[↗ Quero investir com impacto](#)

SELO SOCIAL

O Selo Social reconhece organizações que contribuem, de forma colaborativa, para o desenvolvimento socioambiental de seus territórios, por meio de capacitação, acompanhamento técnico e certificação de projetos alinhados aos Objetivos de Desenvolvimento Sustentável (ODS).

Em 2025, no Distrito Federal, o programa registrou **111 organizações** inscritas, das quais **78** foram certificadas, além da realização de **3 encontros** de formação e **22 horas** de capacitação presencial. A plataforma do Selo Social também registrou mais de **34 mil acessos**, evidenciando o engajamento das organizações participantes e o alcance da iniciativa.

ODS



JORNADA IA PARA IMPACTO

A Jornada IA para Impacto busca acelerar a adoção ética e sistêmica de tecnologias de inteligência artificial para enfrentar desafios sociais e ambientais. Realizada em articulação com parceiros estratégicos como ICE, Fundação FEAC, Instituto Sabin e Fundação Grupo Boticário, e com o apoio institucional de organizações como Ashoka, Instituto Ethos e GIFE, a iniciativa conta com a facilitação do SenseLab. Nesse contexto, a Jornada fortalece o aprendizado coletivo, promove reflexão crítica diante de desequilíbrios estruturais e posiciona o campo de impacto como agente essencial para mitigar riscos, reduzir desigualdades e impulsionar soluções tecnológicas responsáveis. Ao co-criar recomendações, sistematizar conhecimentos e gerar propostas práticas implementáveis, a iniciativa catalisa a articulação do ecossistema e amplia capacidades para o uso seguro e inclusivo da IA.

➔ **Saiba mais**

ODS





P 8 - Organizações dinamizadoras dos ecossistemas de impacto são fortalecidas

COALIZÃO PELO IMPACTO

A Coalizão pelo Impacto é uma iniciativa multissetorial voltada ao fortalecimento de ecossistemas de negócios de impacto no Brasil, promovendo a articulação entre organizações da sociedade civil, setor público, iniciativa privada, universidades e empreendedores sociais. **Presente em seis territórios, Belém (PA), Brasília (DF), Campinas (SP), Fortaleza (CE), Paranaguá (PR) e Porto Alegre (RS)** a iniciativa busca desenvolver ambientes favoráveis à inovação social por meio de uma metodologia estruturada em dimensões como governança local, organizações de apoio, articulação com o ensino superior, setor público e privado, cultura empreendedora e mobilização de recursos financeiros.

Com atuação prevista entre 2021 e 2026, o ano de 2025 marcou a última etapa dedicada ao fortalecimento direto dos ecossistemas, antecedendo a fase de consolidação do legado e da autonomia dos comitês locais prevista para 2026. Ao longo do ciclo, a Coalizão apoiou programas de aceleração, iniciativas de articulação territorial e ações de fortalecimento institucional voltadas ao desenvolvimento de negócios de impacto nos territórios onde atua.

Entre os avanços estratégicos nos seis ecossistemas da Coalizão, destacamos **Belém (PA)** com o Nisa Delas, lançado em parceria com o Sebrae, apoiando projetos liderados por mulheres que enfrentam desafios sociais e ambientais, assim como a criação do Comitê Estadual de Negócios de Impacto por meio de decreto estadual. Em **Brasília (DF)** tivemos a institucionalização do Impacta DF junto com o Sebrae-DF promovendo articulação entre lideranças do setor público, privado e acadêmico para desenvolvimento de soluções com valor social, ambiental e econômico, além das iniciativas Transforma DF e Next Impact DF, ambas fomentadas com recursos da Coalizão. E por fim, **Campinas (SP)**, no campo da articulação entre atores-chave realizou o I Seminário de Economia de Impacto da Região Metropolitana de Campinas, a 2ª Edição do Campinas Innovation Week, conectando inovação com a agenda da economia de impacto com a participação de 13 estantes de negócios de impacto.

A Coalizão pelo Impacto é correalizada pelo ICE – Instituto de Cidadania Empresarial, Instituto Helda Gerdau, Instituto Itaúsa e Somos Um, e conta com a parceria estratégica de Cosan, Fundação Educar DPaschoal, Fundação FEAC, Fundação Grupo Boticário, Instituto Beja, Instituto Humanize, RD Saúde e Instituto Sabin, que contribuem conjuntamente para o fortalecimento da agenda de inovação social, empreendedorismo de impacto e desenvolvimento sustentável no país.



Resultados da Coalizão pelo Impacto – 2025

6
ecossistemas de impacto fortalecidos

450
negócios de impacto apoiados

97
eventos e 8 cursos liderados e/ou apoiados pela Coalizão

R\$ 1,2 milhão
investidos na Chamada Inova Meio Ambiente

6
iniciativas territoriais apoiadas na chamada

9
universidades no país com a temática do empreendedorismo de impacto institucionalizada

ODS



[Conheça o Coalizão pelo Impacto](#)



GUIA DE IMPACTO

O Guia de Impacto é uma newsletter curada pelo Instituto Sabin dedicada à disseminação de conteúdos sobre inovação social, filantropia e negócios de impacto no Brasil. Em 2025, foram publicadas **18 edições**, alcançando **2.437 assinantes**, e reunindo notícias, análises, eventos e iniciativas que contribuem para fortalecer o diálogo e a circulação de conhecimento entre organizações, empreendedores e demais atores do ecossistema de impacto.

A publicação também funciona como um espaço de troca e escuta ativa com o campo social, estimulando a participação na indicação de pautas e no compartilhamento de experiências.

[Assine nossa Newsletter](#)

ODS



ALIANÇA PELO IMPACTO

A Aliança pelo Impacto é uma iniciativa multissetorial dedicada ao fortalecimento do ecossistema de investimentos e negócios de impacto no Brasil, promovendo articulação entre organizações da sociedade civil, investidores, empresas, academia e setor público. O Instituto Sabin compõe a iniciativa como parceiro, contribuindo especialmente para agendas de formação, produção de conhecimento e articulação institucional no campo de impacto.

Em 2025, a Aliança promoveu encontros nas cinco regiões do país para a construção de uma agenda brasileira voltada ao Fórum Latino-Americano de Investimento de Impacto (FLII), realizado em Mérida, no México. No Centro-Oeste, o Instituto Sabin atuou como co-organizador, junto ao Impact Hub Brasília, de uma roda de conversa preparatória que reuniu atores do ecossistema para discutir prioridades e fortalecer a participação brasileira no evento.

A iniciativa também representa o Brasil no Global Steering Group on Impact Investing (GSG), organização internacional dedicada à promoção do investimento de impacto em escala global.

[Conheça o Aliança pelo Impacto](#)

ODS



THE CATALYST

O Catalyst 2030 é um movimento global que reúne empreendedores sociais, organizações da sociedade civil, filantropia e atores do setor público e privado com o objetivo de acelerar o alcance dos Objetivos de Desenvolvimento Sustentável (ODS) até 2030. Presente no Brasil desde 2021, o movimento promove a colaboração entre diferentes setores para impulsionar soluções sistêmicas a desafios sociais e ambientais.

Em 2025, o Instituto Sabin manteve sua participação nas iniciativas do capítulo brasileiro do Catalyst 2030, contribuindo para espaços de articulação, produção de conhecimento e mobilização do ecossistema de impacto. Entre as iniciativas do movimento destacam-se ações de colaboração entre membros, a mobilização de um fundo catalisador voltado a soluções socioambientais e a produção de conteúdos e diálogos estratégicos voltados à aceleração dos ODS no país.

[Conheça o The Catalyst](#)

ODS



INSTITUTO ETHOS

O Instituto Sabin é associado ao Instituto Ethos, referência na promoção da responsabilidade social empresarial no Brasil. A parceria contribui para fortalecer o diálogo com empresas e organizações comprometidas com práticas de ESG, promovendo a disseminação de boas práticas e a mobilização do setor privado em torno do desenvolvimento sustentável.

[Conheça o Instituto Ethos](#)

ODS



GIFE

O Instituto Sabin integra a rede do Grupo de Institutos, Fundações e Empresas (GIFE), referência no Brasil no campo do investimento social privado. A participação na rede contribui para fortalecer a articulação entre investidores sociais, promover a produção de conhecimento e apoiar o aprimoramento do ambiente institucional que sustenta a atuação do setor no país.

[Conheça o GIFE](#)

ODS



RIS-DF

A RIS-DF – Rede de Investidores Sociais do Distrito Federal, iniciativa voltada ao fortalecimento do investimento social privado na região por meio da troca de experiências, produção de conhecimento e articulação entre organizações do setor.

Coordenada pelo Instituto Bancorbrás e pelo Instituto BRB, a rede reúne o Instituto Sabin, além de organizações como Fundação Banco do Brasil, Rede Salesiana Brasil e Sicoob Nova Central, promovendo diálogo, aprendizado coletivo e iniciativas colaborativas voltadas ao desenvolvimento social no Distrito Federal e entorno.

ODS



FUNDAÇÃO ABRINQ

O Instituto integra a rede de organizações parceiras da Fundação Abrinq, organização da sociedade civil que atua há mais de três décadas na promoção e defesa dos direitos de crianças e adolescentes no Brasil. A instituição desenvolve programas voltados às áreas de educação, saúde e proteção, além de mobilizar empresas e governos para fortalecer políticas e práticas em benefício da infância.

Em 2025, as iniciativas da Fundação Abrinq beneficiaram 249.051 crianças e adolescentes em todo o país, por meio de programas e ações voltadas à garantia de direitos e ao fortalecimento de organizações e políticas públicas dedicadas à infância e adolescência. A parceria contribui para ampliar a mobilização do setor privado e fortalecer iniciativas que promovem o desenvolvimento integral de crianças e adolescentes no Brasil.

[Conheça a Fundação Abrinq](#)

ODS



LIVES E PODCAST DO INSTITUTO SABIN

Fortalecendo sua estratégia de produção e disseminação de conhecimento, o Instituto Sabin em 2025, por meio da realização de lives e podcasts com especialistas, lideranças sociais e parceiros do ecossistema de impacto. Os conteúdos abordaram temas alinhados à Teoria de Mudança do Instituto e a agendas relevantes do campo social, como empreendedorismo social, voluntariado corporativo, fortalecimento das organizações da sociedade civil e promoção da saúde.

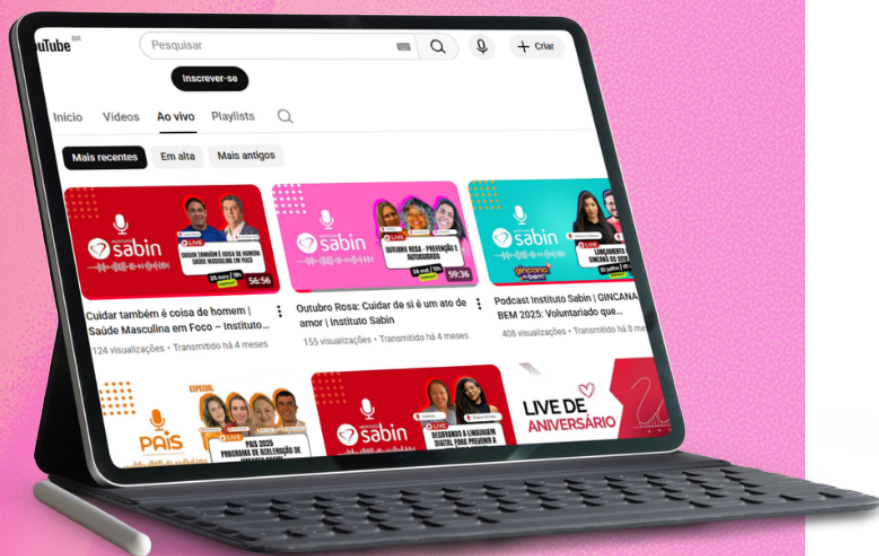

EDIÇÃO	TEMA	ACESSO
Ep. 01	Dignidade Menstrual e Empoderamento Feminino!	
Ep. 02	Filantropia Estratégica, Ecossistemas e Negócios de Impacto	
Ep. 03	O Código dos Jovens: Como Prevenir a Violência Sexual na Era Digital	
Ep. 04	PAIS 2025: Programa de Aceleração de Impacto Social	
Ep. 05	GINCANA DO BEM 2025: Voluntariado que Transforma	
Ep. 06	Futuro do Empreendedorismo Social Juventude, Negócios de Impacto e Enactus Brasil	
Ep. 07	Fortalecimento de OSCs: Apoiando Quem Apoia	
Ep. 08	Cuidar de si é um ato de amor Instituto Sabin	
Ep. 09	Cuidar também é coisa de homem Saúde Masculina em Foco	

As transmissões foram realizadas em formato multicanal, com veiculação em plataformas digitais e desdobramentos em cortes e conteúdos curtos para redes sociais, ampliando o alcance e a circulação de conhecimento entre lideranças de projetos sociais, empreendedores de impacto e profissionais do setor privado. A iniciativa contribui para posicionar o Instituto Sabin como disseminador de conhecimento e articulador do ecossistema de impacto, estimulando diálogo, aprendizado coletivo e conexões entre diferentes atores do campo social.

ODS



PARTICIPAÇÃO EM EVENTO E ARTICULAÇÃO INSTITUCIONAL

Ao longo de 2025, o time do Instituto Sabin registrou **53 participações** em eventos, presenciais e online, fortalecendo sua atuação em espaços de diálogo, articulação e disseminação de conhecimento relacionados à inovação social, filantropia, saúde, voluntariado e desenvolvimento de ecossistemas de impacto. Essas agendas contribuíram para ampliar a presença institucional do Instituto em redes nacionais e internacionais, promover a troca de experiência e fortalecer parcerias estratégicas com organizações do campo social, universidades, investidores e lideranças do setor.

Entre os destaques do ano, **três participações** ilustram a relevância dessa atuação em diferentes níveis de articulação: nacional, latino-americano e global:

No campo internacional, Gabriel Cardoso participou do evento *AI for Good*, realizado entre 8 e 11 de julho em Genebra, na Suíça, no Palexo, iniciativa vinculada ao sistema das Nações Unidas. A participação integrou uma comitiva de líderes e executivos da filantropia brasileira articulada para acompanhar debates e tendências sobre o uso responsável da inteligência artificial para o bem comum, com o objetivo de ampliar aprendizados e identificar possibilidades de aplicação no contexto brasileiro.

O resultado dessa participação desdobrou-se no engajamento do Instituto Sabin na agenda estratégica de inteligência artificial para impacto, especialmente por meio da *Jornada IA para Impacto*. A iniciativa

contribuiu para o avanço do Objetivo Programático nº 07, ao fortalecer capacidades institucionais, promover reflexão crítica sobre o uso ético da tecnologia e estimular a aplicação de soluções inovadoras voltadas à redução de desigualdades e ao enfrentamento de desafios socioambientais.

Ainda no cenário internacional, o Instituto Sabin esteve presente no *Impact Minds*, realizado nos dias 2 e 3 de setembro em Medellín, Colômbia, principal encontro latino-americano dedicado à economia de impacto, promovido pela Latimpro. Na ocasião, Gabriel Cardoso participou como convidado e *speaker*, apresentando a experiência do Instituto Sabin em iniciativas voltadas ao fortalecimento do ecossistema de impacto e à construção de uma nova economia orientada ao propósito.

No âmbito nacional, destaca-se a participação de Janete Vaz e Sandra Costa no *Encontro de Filantropos da Coalizão pelo Impacto*, realizado em fevereiro, em Belém (PA). O encontro reuniu lideranças filantrópicas que apoiam a iniciativa para discutir oportunidades de investimento social privado e estratégias de Fortalecimento de Ecossistemas de impacto no país, especialmente diante da relevância da região amazônica no contexto da COP 30.



ODS



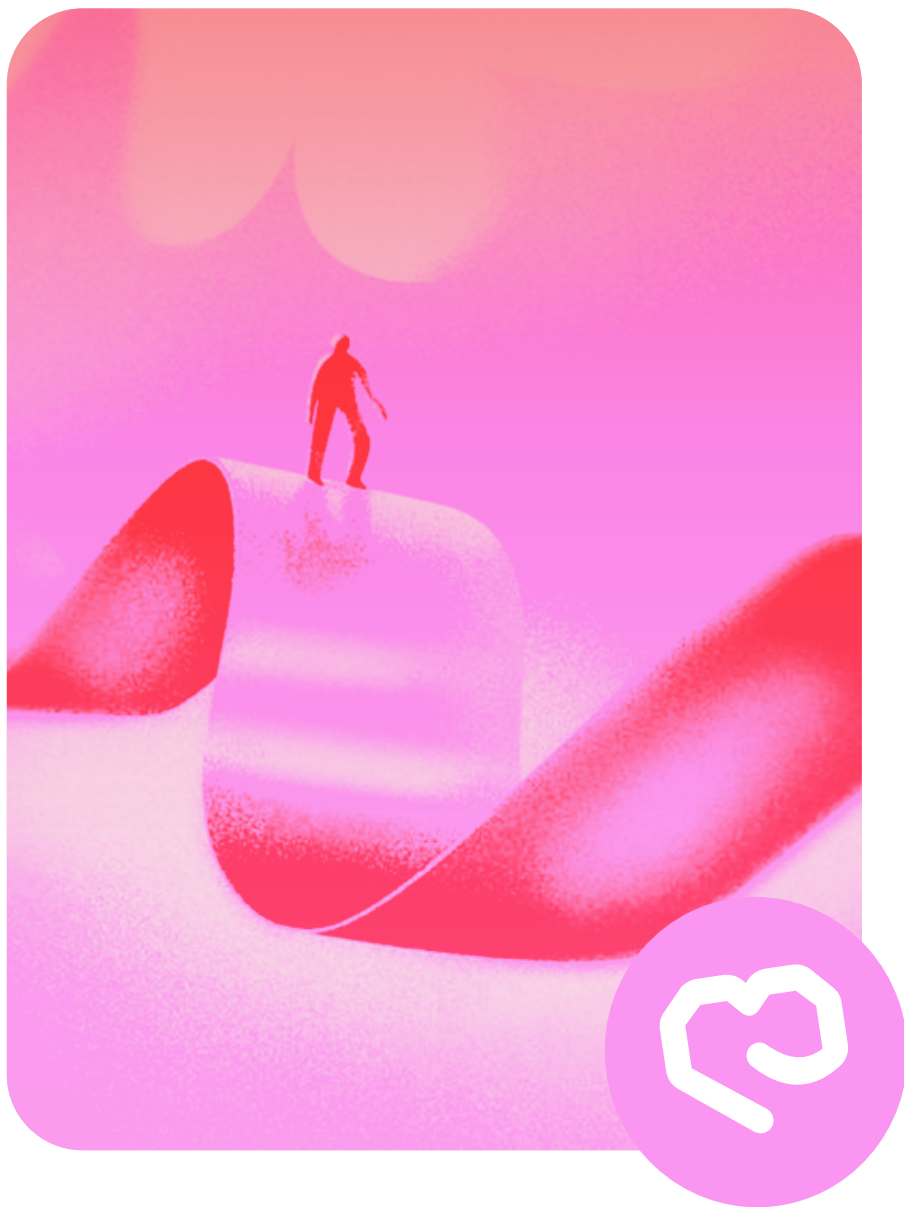

APRENDIZADOS DO PERÍODO

Articulação sistêmica e fortalecimento de ecossistemas

O fortalecimento de ecossistemas de impacto exige mais do que o apoio direto a organizações: exige capacidade de articulação, coordenação e indução de dinâmicas colaborativas nos territórios. Em 2025, as iniciativas do eixo evidenciaram que a geração de impacto sustentável está diretamente relacionada à densidade das conexões estabelecidas entre atores, ao compartilhamento de conhecimento e à construção de agendas comuns.

Esse movimento reforça que atuar em ecossistemas demanda uma abordagem sistêmica, na qual o Instituto não apenas apoia iniciativas, mas contribui ativamente para estruturar ambientes mais conectados, colaborativos e capazes de responder a desafios complexos de forma integrada. Ao mesmo tempo, a experiência demonstrou que a efetividade dessas ações depende de intencionalidade na gestão dessas redes, com clareza de papéis, fortalecimento de capacidades institucionais e estímulo contínuo à colaboração entre os diferentes atores.

Como evolução, o Instituto aprofunda seu papel como articulador de ecossistemas, investindo na qualificação das conexões, na disseminação de conhecimento estratégico e no fortalecimento de arranjos colaborativos que ampliem a escala e a sustentabilidade do impacto nos territórios.

VISIBILIDADE DA ATUAÇÃO SOCIAL

EXPOSIÇÃO NA MÍDIA



500

matérias citando
o Instituto Sabin



309.702.650

de leitores alcançados



282

inserções em veículos de
imprensa de todo o Brasil

PRESENÇA ONLINE



YouTube

32,8
visualizações

2,1 mil
de tempo
de exibição

+411
inscritos



Instagram

8.755
seguidores

12.477
visitas ao
perfil

314.608
pessoas
alcançadas



LinkedIn

9.912
seguidores

31.891
pessoas
alcançadas

62.735
impressões



Site Instituto

15.989
usuários

97.953
page views

REBRANDING

Evolução que reflete maturidade

Em 2025, o Instituto Sabin conduziu um processo estruturado de evolução da sua identidade institucional. Mais do que uma atualização visual, o rebranding foi resultado do amadurecimento da nossa atuação ao longo de duas décadas e da necessidade de alinhar forma, estratégia e posicionamento.

Ao longo dos anos, ampliamos território, fortalecemos governança, estruturamos nossa Teoria de Mudança e consolidamos impacto em escala nacional. Esse crescimento exigia uma expressão institucional mais coerente com o nível de responsabilidade, abrangência e influência que o Instituto passou a exercer.

A nova marca nasce desse contexto.

O símbolo foi redesenhado para representar o cuidado de maneira mais contemporânea, humana e dinâmica. A tipografia própria fortalece identidade e consistência. O sistema visual incorpora mais contraste, presença e clareza, traduzindo inovação sem perder a proximidade. A escolha de pesos mais robustos, como a tipografia Black, reforça essa expressão ao evocar força, ousadia e caráter marcante, contribuindo para uma comunicação mais assertiva e contemporânea. Cada elemento foi



pensado para comunicar maturidade institucional e capacidade de articulação no ecossistema de impacto.

O conceito que orienta essa nova fase sintetiza nossa trajetória:

A inovação começa no cuidado.

O processo foi desenvolvido ao longo de 2025, com etapas de diagnóstico, construção conceitual e consolidação de diretrizes. O lançamento oficial ocorre neste início de 2026, marcando a abertura pública de uma nova etapa.

Ao completar 20 anos, o Instituto Sabin escolhe evoluir sua marca porque expandiu sua atuação. O rebranding não representa ruptura, mas continuidade qualificada. Ele simboliza a virada de ciclo institucional: de uma trajetória construída com consistência para uma nova fase de maior influência, clareza de posicionamento e responsabilidade ampliada.

A identidade se renova.

O propósito permanece.

E o cuidado segue sendo o ponto de partida para tudo o que construímos.



SEGUIMOS FAZENDO *IMPACTO*

Ao longo de 2025, o Instituto Sabin seguiu contribuindo para o fortalecimento de iniciativas voltadas à promoção da saúde, ao apoio a organizações da sociedade civil e ao desenvolvimento de ecossistemas de impacto no Brasil. Os resultados apresentados neste relatório refletem uma atuação pautada pela colaboração, pela troca de conhecimento e pela articulação entre diferentes atores do campo social.

Esse trabalho coletivo reafirma a importância das parcerias para ampliar o alcance e a sustentabilidade das transformações sociais.

PARCEIROS DE ECOSSISTEMA







MANIFESTO

20 anos Instituto Sabin

A inovação social tem um som. Às vezes, é o riso de uma criança que descobre novos horizontes. Outras vezes, é o silêncio de alguém que se sente acolhido, visto e pertencente. É a batida firme dos passos de quem caminha junto. É o eco das ações que, ao se somarem, criam novas oportunidades.

Há 20 anos, o Instituto Sabin se move por essas histórias e por esses sons. Cada iniciativa, cada projeto, cada transformação começa com um gesto simples, mas poderoso: um abraço. O abraço que cria vínculos, que resolve problemas, que diminui distâncias. O abraço que percorre diferenças – entre regiões, culturas, pessoas e necessidades.

Ao longo dessa jornada, encontramos milhares de mãos estendidas. Algumas buscavam apoio, outras ofereciam ajuda, mas todas se encontram em uma única missão: construir um futuro onde a qualidade de vida, o bem-estar e a prosperidade sejam realidade para todos.

Não celebramos um marco. Celebramos um movimento. Um movimento feito de coletividade, de escuta, de aprendizado.

Porque a inovação social não acontece sozinha. Ela nasce do encontro, do esforço compartilhado e da transformação que se multiplica.

O Instituto Sabin abraça cada vida transformada e, em troca, recebe o abraço de quem acredita no poder da mudança. Parceiros, voluntários, comunidades, empreendedores sociais, lideranças – todos fazem parte dessa história. E, mais do que olhar para trás, olhamos para frente. O futuro não está pronto. Ele está sendo construído agora – pelas nossas mãos, pelos nossos gestos, pelos nossos abraços.

A inovação social é um abraço que se multiplica. Há 20 anos, o Instituto Sabin expande horizontes e multiplica possibilidades. E o amanhã? Vamos construí-lo juntos.

[!\[\]\(0b55cb5203f05773adab129dc6158722_img.jpg\) Confira o vídeo especial de 20 anos](#)

